盛京時報

The Shengching Shihpao

(大正十一年十月二十五日)
陰歷……九月初六日
……中日大祭禮拜休刊
發行人 宮川貫作
編輯人 菊池貞二
印刷人 石原庄太郎
發行所 盛京時報社

論說

中山之成功 (丐)

孫中山以革命元老。始終不能忘情於政治舞台。眞可謂樂此不疲者矣。惟其奔走十餘年。呼號十餘年。奮鬭十餘年。而始終未見相當之成功。雖其主義手段。有前後不一致之嫌。且偏於理想。而少實際。要其平日每以民治為招牌。賢於黎橫之軍閥多矣。假使握有實力之軍閥。其舉動行為。少食中山之糟粕。則亦未嘗不可以成大功。而收統一之效。則世雖無中山。初不碍於民生政治之建設。即中山雖在世。有人行其理想。而實現其所懷抱之政治。則中山未嘗不可以息其仔肩。載其年少貌美之細君。效鴟夷氏之遊五湖。以娛其晚景。惜乎世之實力家。心粗胆大。動輒出乎常軌。素與中山幷係屬。或立於敵對行為者。無論矣。即與彼多年共事之陳炯明。亦不恤倒戈相向。此次廣州政府之內訌。幾於演出火併王倫之慘劇。誠為此老一生經歷中。永遠不能忘懷之一事。吾人試想其心中之所銜恨。之所切齒。不第欲得陳炯明而甘心。即今後之跋扈武人。必一一寸斷而後已。惟中山者。政治慾望最深之人。吾人雖不便以中山與東海老人相比較。至其欲得政治上最高之慾望。此二老人之心事。未嘗無相似之點。彼既於政治舞台。不能忘情。則必有所謀畫。實達其慾。於是變更其歷來之手段。雖對於武人有所不慊。而終知不假武人之手。終不足以達其目的。且彼左思右想。終知南方武人。心靈手敏。頭腦複雜。實有不易駕馭之特性。且不知何日。即翻臉若不相識。誠不若北方武人。頭腦簡單。言諾為重。當彼匆匆來滬。不甘寂寞。即以聯絡北方武人為今後斷行之手段。假使彼今日仍在廣州者。則其執行此種手段。斷不若是之急。今已不得不出此矣。於是北方武人中之最富於實力者之一人。遂被中山所選中矣。在中山之意。未嘗不欲去聯絡老曹。因為老曹身後之吳佩孚。較之陳炯明不在以下。吳氏雖為北方軍閥。彼之腦筋。切乎有淩駕南方武人之勢。中山於驚弓之後。實在不敢再拉照陳炯明一流人物。即或去向曹帥修好。也知吳佩孚不易與。不得已而思其次。則奉大誠可以言語動之。矧乃於大敗之後。亟亟欲執行報復手段乎。故戰前伍朝樞之聘奉。不過應許與北伐軍之遙應。戰後汪精衛之來奉。則已結為死黨。不啻國際間之攻守同盟。一旦有事。則三省之財賦。滿洲之健兒。皆得為中山用矣。其躊躇滿志。為何如乎。故吾謂中山自奔走於政治舞台。實未見最滿意之成功。其心坎中最甘適最得意之一事。較之逼滿帝退位。尤覺滿意者。實以此次得東三省為左臂。為其平生最快意之事。嗚呼。欲不謂之為成功。豈可得哉。嗚呼噫嘻。

護法？不怕死？ (青)

閭閻有仁俠者。撫弱抑强。舍身赴義。其行雖或失之狂。然其意固足以為壯者也。乃不謂世道陵夷。非復昔比。今日之所謂任俠者。則虐弱媚强。損人利己。其所行不為私利。即為取快於一時而已。是直市井無賴者之所為。仁云乎哉。俠云乎哉。

不意民國首都之地。而在光天化日之下。竟演出無賴且不敢為之怪劇。據京訊云。日前護法議員集衆百餘人。各持白旗。上書護法殉法等字樣。並抬棺木一口。以示血濺衣襟。亦所不惜之意。蜂擁至衆院門前。演成種種怪劇。甚至與景濂議長。踰垣而逃。嗚呼。護法乎。亂法乎。記者實不知所言也。

夫雙方所主張之法理論。孰是孰非。記者姑置勿論。然而既稱護法。其所主張。必須依法發表。依法力爭。否則其所謂護法者。直是亂法耳。就中如抬棺以示敢死之意。尤為不穩行為。苟具一片誠意。誰敢出此狂態。且問『護法』議員諸君。果否不惜頸血三尺。以身殉法乎。個中頗屬疑問。記者諒其所望。收護法之成功。乘自己之顯達。則為上之上者也。收護法之形式。保自己之飯碗者為上。護法雖不成。得自保其飯碗者為中。護法不成。飯碗亦破者為下。至若以身殉法。不過招牌的『標語』而已。設令眞不惜死。所求必為護法之實。渺渺六尺軀。生死且不介意。奚遑計及死後之收容乎。由此言之。『護法』議員此項行動。猶之市井無賴之徒。藉口仁俠。自便私圖。即不然。亦無非取快於一時。代表民意以身殉法云乎哉。至於吳景濂議長之踰垣而逃。則已不值評論。故記者不願言及於此者也。

俄國與中東路之關係 (續)

▲辛博森博士談

缺者正式合同而已。該現王探知合同內之條件時。當即用筆將該約之原文書出。措極為妥當。余對之深表贊同。親王對余言。翌日當將條文報告俄皇。批准後。立即送還云云。第四項內容。余與李鴻章繼續談判結果。中國政府允許西伯利一段之中東路之建築權。讓於華俄銀行。同時余與此行訂立合同。一俟俄政府組織中東鐵路公司妥協後。即將此權讓與該公司云云。第五項內容。關於中俄之秘約。報紙毫無所聞。歐洲方面所探悉者。祇知中國允許華俄銀行建築中東路以與西伯利亞鐵路相接。財部副大臣羅蒲洛夫與中國駐聖彼得堡公使(又為柏林特派公使)冬春兩季駐聖彼得堡。夏秋移駐柏林。磋商後。讓與事宜。遂即擬妥。是年夏維氏前赴柏林。往見華使。關於讓與一切事宜。均在該處擬就後。由中俄兩國政府簽字。彼時歐洲發生謠傳。謂李鴻章受俄政府之賄賂等語。但此事毫無根據。關於該路讓與事宜。俄國頗佔優勝。合同規定三十六年後。中國有贖回該路之權。但贖路手續。尚未詳細說明。但中國如欲於三十七年一九四十年贖回該路時須付七百兆盧布云云。上述各項。均為維特伯爵之記載。與下列之六項。頗有關係。(一)俄華銀行須與俄政府預訂合同。並將中俄條約交付俄國政府。以便取銷。(二)俄政府按照合同之規定。須飭華俄銀行籌備五百萬之盧布。為中東路之資本。(三)按照一八九八年旅順之租地合同。中東路須由哈爾濱展至大連灣。但須照一八九八年之手續辦理。(四)一九零九年波司茅斯條約第六項之規定。長春以南之鐵路。須歸日本管理。並聲明俄國政府願將該路讓與日本帝國政府。並不附帶條件。但須得中國之許可。(五)一九零五年中日條約第一條即証明此事。(六)道勝銀行深知此中之複雜情形。主張中東路之俄國董事長與其他董事。關於各項事宜。和衷共濟。庶可把持一切云云。

國際聯盟會二年來之成績 (續)

▲美人哈米爾致賞爾德氏之文

……歷述行政院議會所辦理判斷之事件……不以美國之不加入為然

其理由為哈定將使美國加入國際聯盟會之情形。勝於柯克司氏之所為。今日哈定內閣中。最有勢力之兩閣員休士與霍佛。當時即委員會之委員。彼等謂『依歐洲情形之要求。條約(指凡爾塞和約)所已致成於歐洲列强間之安定勢力。決不當復失之。果有必要之變更。應變更條約之若干條件。而不可完全更新改作。此項方針。哈定君頗依行之』。然而後來之事實。則証明哈定君始終未變更其十月七日演說之意味。三十一名重要共和黨員謂彼將使聯盟會內容修改。然後加入美國。以應合美人方面之反對理由者。直欺國民之談耳。不觀哈定君於就任總統後四月十二日第一次在國會中之宣言乎。其言曰。『我共和國對於現存之國際聯盟會使世界受治於超强國之下者。將不參加之。於此不能有誤解。不能辜負我美人民在此次選舉中慎重考慮後之表示。吾人之判斷既經決定。茲應公告全世界及吾人在戰事中之與國日。聯盟約章不能得吾人之准許』。

今試問哈定參議員所謂『已經破壞』與哈定總統所謂『不能得吾人准許』之國際聯盟會。果作何狀耶。果無存在之價值耶。吾文為篇幅所限。自無望於將自一九二〇年一月十日正式成立以來之國際聯盟會一切作為詳盡叙述。且其間事故紛乘。積累至迅。凡已完成及在計畫中之事件。苟在日內瓦聯盟會秘書廳以外之人。欲知其詳。殆不可能按聯盟會行政院本擬以九國會員組織之。因美國不加入。遂祇八國。其間英法意日四國。均得永久席次。議會中其他四國得一永久席次。八國之代表人物如下英貝爾福。法鮑奇歐。意股辟拉里。日本石井。比利時海曼司。巴西根哈。中國顧維鈞。西班牙。黎行翁政會會議主席。每次依代表各國國名之第一字母輪流更迭。行政會討論事件與聯盟會任何會員國之利益關涉時。該國即有權派代表列席。凡非行政會委會之國。即得利用此項特權。行政院迄今已開過會議十九次。所議皆世界重大問題。各會員一致表决。未有齟齬之事。

行政院依據聯盟約章舉出各種委員會。其中最重要者。殆為關於陸海軍及航空事務之永久顧問委員會。其委員除陸軍專家外。有代表資本勞動及政治之專員。此乃員會之職務為『一』提議全世界除軍備之計畫。『二』對於請願加入聯盟會之新遣諸邦之軍備大小。加以勸告。『三』提議消弭私人製造軍火及軍器之法行政院又會舉出一法律家委員會。(未完)

日本報紙發達史 (二)

日本 小野秀雄著……編輯部譯

第二節 民報之萌芽

(一)歐洲之函報

社會生活。漸臻複雜。民衆的文化。亦漸見進步。於是社會以惟一官報。為不能滿足。歐洲大陸之俗謠。歸職業詩人手。遂至有吟詠細大諸事而行歌營生者。比至印刷術發明(西歷一四三三年)以來。復有以詠歌付印刷。一面行歌。一面售賣者。十六世紀末葉。韻文次第變遷而為散文。及至十七世紀末葉。全然變為散文矣。

馬丁路得所揭發之宗教改革意見。計九十五條。(西歷一五一七年)亦由行歌者流。宣傳各地方。其勢洶洶。一方羅馬地方官。住在羅馬治之奴隸。或特約通信員所得之政社會函報。次第擴大範圍。及至西歷七八百年時代。僧坊貴族讀書人。及都市政黨等。悉採用通信。為識時務之法。於是輪閥通信之方法以起。當地中海各地口岸商務殷盛時代。威寧知亞。安特威爾璞。用別爾克。奧克。斯普爾克威爾夢。法蘭克佛爾特。馬問。馬引等商埠均為函報中心地。至於西歷千五百年時代。在威寧知亞及羅馬。已公然有預約售賣內容一樣之通信者。即稱威信閣的(新報發售所)或射單的(新聞記者)者是也。當時威寧知亞為東洋貿易之要區。隨即成為通信之中心。當是時。此種通信。在英法諸國。利用印刷術而勃興。應即稱為地方新聞之先驅。

二 日本之落首(嘲笑時弊諷刺時人)落書(張貼嘲笑諷刺之文)

歐洲之民報。由經濟的動機而起。在日本以政治社會問題。為中心而起。是以歐洲之文化。每以經濟為背景。日本之文化。以政治為背景。其軌不一。彼此比較。頗有興趣。日本古來諷刺政治社會者。落首落書等流行於識字階級。俗謠流行於不識字階級。保元平治物語源平盛衰記等諸書所記載。不過其一例証而已。太平記記載有在阪東張貼以罵平氏之一節。就中最馳名者。為建武年間記。所載之二條河原落書。該落書諷刺當時之世態人情。纖悉無遺。揭其一節如下。

這個時候兒。京中時行的什麼事。夜襲。强盜。假聖期。捕縛。驛傳。空騷動。街巷飛來生首級。還俗出家都自由。暴發。迷者。到處是。安堵。恩賞與虛事。失餉之人訴訟起。追從。讒人。禪律僧。下犯上的外來翁。乍帶冕冠。新拔錦。沒拿過笏板牟不穩。交際。宮人走朝堂。這種現象更奇珍……(下略)將此等戲文。多張貼於權勢之門。人人蝟集喜笑而讀之。此事已記載當時之記錄上。由今觀之。尚足以追憶往時也。(未完)

長篇小說 原諒 (四二)

又惹起你的誤解。道是我的心窩裏。果然愛上了你。雲士雲士。你別戀着我罷。我敢直截痛快。向你說幾句老實話。我從幼小時節。和你在學塾裏識面。直到今朝動筆寫信的當兒。前後八九年。我的心窩裏。委實沒有一分一秒的工夫愛你。我也知你的人品是很誠實的。心地是很忠厚的。對於我家。算得仁至義盡。再好也沒有的。可是我的心裏。只知敬着你。感着你。却始終不會愛着你。這病榻前的婚約。出於强迫。我一度回想。便添加一度的苦痛。雲士雲士。這愛情是很自由的。很神聖的。不受種種勢力的支配。不受種種恩義的牽制。你定要我履行那病榻前的婚約。那麼越是增加我的苦痛。別說我愛着你。便是從前敬着你的念頭。都要一齊打消。雲士雲士。你要强不愛以為愛。這是前途很危險的事。我和你都沒利益可得。我今為消弭危險起見。特地把我的意思。明白宣布。打破你的誤解。你若諒解我的意思。那麼病榻前的婚約。當然無效。你儘可自覓良偶。相憐相愛。永享幸福。我和你解除婚約以後。世兄世妹的情分。依舊存在。我依舊敬着你。感着你。幾年來援助我家的好處。我遇着相當的機會。一定要設法報答你。可是這個報答方法。叫做以德報德。不叫做以愛報德。愛是天賦的。德是人為的。我須得申明在先。你別再誤解了我的宗旨。

婉清這一封信。分明是一把斬斷情絲的利劍。劍鋒動處。便該情絲立斷。可是雲士的情絲。郤不怕利劍斬割。『將刀截流水』。安有斷絕時。』雲士的情絲。便是這般模樣。他這一顆心。雖然寸寸欲裂。他的萬丈情絲。郤依舊是纏綿不斷。他便發很的說道。我也不要你敬着我。也不要你感着我。我只要你愛着我。你現在不愛着我。你久後回心轉意。一定要愛着我。當下便把這幾句話寫上信箋。依舊付諸快郵。從此石沈大海。不見婉清片紙答覆。雲士那肯心死。依舊朝一封暮一封的快信寄去。信中說的話。無非是『你說不愛我。我只不信。這是我的誠意未孚。遲早你終要愛我。』又說『你便一輩子不給我答覆。不和我會面。我這心窩裏。依舊藏着你的小影。』又說『無論你怎麼樣我。只守着一輩子。靜待你的回心轉意。』雲士的存心。既這般堅决。惹得他母親秦太太。擔着許多心事。眼見犁玉嫁向陳家。一對小夫婦。百般親愛。婆媳倆的感情也是很好。獨有自己的孩子。直到今朝。這親事依舊沒個着落。好好的親事成就了。婉清一到了上海。驀然間又變了卦。這椿親事只患病榻前的一言。又沒個媒妁為證。婉清要翻悔。也只得由他翻悔。但求孩子心眞。(未完)

廣告

訃聞

先嚴子卿王太君諱良臣痛于本年夏歷閏五月十三日寅刻壽終于遼陽本宅謹擇于夏歷九月二十二修經二十三禮祭二十四成主二十五發引叨在

戚世寅友 誼哀此訃

棘人王明道星泣述

貪婪無匹

錦西縣收價委員趙濟才到差伊始即抱發財主義對於欠價各戶百般勒索非以金錢疏通不能緩限是以股實家數有孔方兄之魔力强欠價亦不過問而一般貧民無力運動刻不容緩倒行逆施怨聲載道且以家丁趙毓德為外柜按月分往各村勒索緩限之錢每百元緩一月收小費兩元勒成鉅數即與委員二八分肥領取地照每張要小洋兩角不然即指照不發他如更名領丈單等項均須交納小費噫該委員如此貪婪貧民何堪未悉有官轄責者亦有所聞而加以查辦否耶 不平人啓

聲明

啓者敝人劉蘭亭前在奉省義聚恆義昌恆治記充任同事於八月間已脫離均已理楚余個人手續自行負責刻接奉天兩號關係所有與號中經手之事一票洋千元之數並無此事果有此事奉櫃來信云有順盛號王星垣有收條發現明係伊私捏偽造有人以假戳字系向義聚恆義昌恆治記訛索等事有劉蘭亭個人負責與義聚恆義昌恆治記柜上無干特此登報聲明

敝人劉蘭亭啓事

東豐縣南三鄉增福屯公啟

敬啓者以敝鄉原名大陽歲因屯名不宜公議改為增福屯惟稱呼已久不易更變是以登諸報端以便週知並乞閱報諸君代為吹噓及又有鄭彙等事均須註明增福屯以免錯誤而期共曉則不勝感代矣

恭頌奉軍第四旅騎兵團二營長高君譽廷之德政

駐防本鎭高譽廷營長為人老成作事勤慎自前綫回防後率丸軍務莫不急力整頓交進至目兵晝夜巡查交易公平遵守範圍種種設施不勝枚舉商民激感故謹誌報以彰德焉

梨樹小城子商務會謹啓

恭頌四洮路線三江口驛郭站長濬岑之德政

我三江口鎭居於遼河之西自四洮路局因地勢難將站台修河東以來我埠隔河運糧及貨實感困難直至去歲路局始於我埠西頭添築道岔以資運糧然仍不准裝卸零擔而商家猶屬不便迨及郭君濬斯站諳練有為性情和藹商民感洽因見及此遂為轉請總局准予道岔裝卸零擔延長軌線以興路政而便商民以來我埠商業藉資起色然雖權由總局若非郭君為之提倡何克臻此爰是同感郭君德惠莫報故誌報端以表謝忱

三江口遼河西鎭商會公啓

奉天同義合雙週紀念廉價贈彩

本號開幕今屆二週久蒙光顧勝意未酬擬定廉價呢絨花綢遂便選擇物美品優以誌紀念藉資報酬核定彩目一萬之數一月即止新君莫誤溯想時際秋風肅肅瞬息就到寒冬堪怖預防須早競先宜速本號提前應時諸貨置買齊楚以供顧客莫失時機休要錯過各界諸君駕臨是荷

茲將新到諸貨列下

外洋絨呢 超等銀耳 狸子灘皮 制服操衣 猞猁貉絨 軍用物品 狐膆貂脊 提花條邊 狐腿貂筒 銀線絨絲 各樣皮貨 金花翅子 蘇杭綢貨 諸種海味 虎林偉成 顏料煙紙 純絨花緞 一概備齊

以上名繁不及載述仰祈各界賜顧駕臨無任歡迎之至

中國電話(前批發部)五百四十九號

新聘名醫

本號新由同和堂聘來醫士張沛然先生每日上午門診下午出診並由東關萬育堂聘來醫士曾子新先生均係奉天名醫望各界求診者請到本號接洽可也

奉天小東關廣生泰藥莊啓

現奉

奉檢鐵路局函開因修築紡紗廠岔道佔用保靈寺西北兩面義地內墳墓共壹百三十座請由本館急速遷移等因本館擬於夏曆九月初四日實行遷移應請各墳主屆期臨驗以免失迷恐未週知特登報聲明

直隸會館啓

聲名

保山東登州府招遠縣人康安雲茲因家中貧寒來至奉天西塔大街一分署西隔壁劈柴舖營業字號三義合予康國藻不受舖規父教訓不聽逃走在外謹告親友得知如康國藻摘借錢項本號一概不管

尋人

童菊汀南方人年十九歲身長五尺面瘦長深額身材瘦小陰歷前五月初八日早七句鐘穿短衣負氣外出至今未歸父母甚思成疾全家不安員氏亦焦急萬分望汝見報即速回家如有為難之事寬亦必援為汝成全倘蒙仁人君子言相遇伴送回家或聞風通信因而尋者謝洋百元儲欵以待决不食言

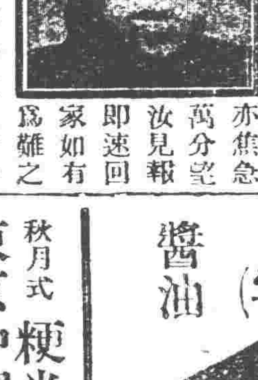

通信處黑龍江省安達站 鉄道西日新昌

聲明油房出兌廣告

本號經衆東議決無意前圖擬將油坊所有房產舖墊機器全部期數出兌計共地皮一千五百坪前門市大瓦房十五間後油屋大瓦房十五間兩厢平房四十間倉庫五間大油閘二具冷瀛榨二十副鍋爐一口碾子兩台其餘前後屋應用附屬傢器以及卸糧各項舖墊一概在內如有願接兌者請至本號或至大連順發公面議均可接洽特此布告統希公鑒

范家屯鐵道北順發公油坊謹啓

招商局圖南快輪開始船期告白

准于舊歷九月十四日(即禮拜四早)由營口開往烟台上海以後常川往來每隔十日一次定期不悞

奉天代理客票處 大西門裡眞正稻香村 小西門裡眞稻香村仝啟

大西門電話七四七號 小西門電話九五二號

純良醬油 (奉字)

啓者本會社開設以來僅及四載資本金壹百萬元建築宏大設備完美因商業上平佔優勝先於各貨今特別改良作造伏醬不惜品料之加增秘製秋油更應調和之講究是以製出醬油品質優良衛生其醬價高尚久為遠近購貨並於滿洲重要城鎮開設分銷路之廣日盛一日今春東京本社和博覽會展覽獲得銀質獎牌查滿洲釀造家不下數十獨本會社獲得優獎可見出品之純良也現又聘請學識優深經驗宏富日本最高大學出身農學士中嶋氏擔任釀造將來出品之精良滋味之優美較昔更佳兌賜顧諸君請試之方知言之不謬也

醬油釀造場 株式會社 奉天醬園 電話六四一番

大連市奉天醬園出張所 電話二五六八番
安東縣奉天醬園出張所 電話五八八番
撫順奉天醬園出張所 電話一八九番
長春奉天醬園出張所 電話一一九一番

秋月式粳米機械製作所

東京中澤電機工業株式會社 總經理店

各式機械大小材料一概俱全

秋月式大米機械各種
「天下唯一」清水式大米機械各種
「皇國一位」日進號大米機械各種
八千代大米機械各種
電動機器、發動機器

調帶及皮帶各種多數在庫 機械油外諸機械各種

『右之機械材料調帶皮帶各種完備諸位如有用者請到敝行面議可也』

開設在奉天日本站稻葉町五番地(日本站平康里東)

三省洋行

世界妙藥 育兒散

効能

一劑分三日用產后之婦人分三日服用一劑無論何人乳汁立下雖五十歲或六十歲太婆或不產之婦人若服用本劑亦可自然有乳如求養兒便可自己育乳之誠妙藥也

奉天新市街住吉町演藝館入口

淺見號藥房

室內裝飾品並內外織物及西洋敷物家具類 商

奉天浪速通二十七番地

株式會社 橫山商店出張所

電話長三九〇番 振替口座大連二六四〇番

本支店所在地 朝鮮京城本町 臺北文武街 發賣 神戶市元町 京都市繩手通新橋上町

胡漢民之對閩談話 (廿三日發 上海專電)

▲許徐王相互諒解
▲孫實無與於此者也

據胡漢民云汪兆銘居正兩人已于二十日前赴福建其目的則與許崇智及其他協議福建善後問題外間或謂許崇智徐樹錚兩人意見不一致等語惟設置軍政制置府及發表宣言時徐不與許協議誠屬事實然其後許徐兩人間即次諒解現已圓滿如福建問題固屬地方問題徐許王三人意見之相違頗爲不利福建諸事現經決定推舉王永泉處理三人協力從事或謂直隸派爲援助福建計令常德盛由江西進兵云云但由該地方之地理的關係及其他事情觀之其實行固屬疑問又張繼之訪問吳佩孚及曹錕全爲答禮不過就便說明孫文之主義及政策即三民主義及裁兵方法未曾言及福建問題及廣東問題惟經此次訪問而後兩者間增進諒解一事當屬事實云云

任定南滿鐵道社長 (廿四日發 東京專電)

任川村內務次官 爲滿鐵社長 遺缺令堀田警視總監繼任所遺警視總監一缺令赤池拓殖局長官繼任

又電云川村滿鐵社長談話略云滿鐵社長一職固頗重要和田氏尚且辭而不受不意非才承見此職深知不堪勝任惟盡力國家則一是以就任也云云

滿鐵社長任命經過 (廿三日發 東京專電)

關于滿鐵社長繼任者之選定水野內相及岡野法相首先盡力于本日午前及午後經兩相與宮田內閣書記官長及馬場法制局長官會合協議外間傳說此項協議之結果業經決定候補者即當開始交涉

滬上之俄蒙會社觀 (廿三日發 上海專電)

中俄會議及其他中俄兩國關係現正複雜設立俄蒙會社之消息傳至此間中國人方面頗有所憤激或謂俄國態度眞是經濟的侵略俄國傳統的侵略政策自革命與過激派政府出現後似稍改善然以現狀觀之其改善已形中止俄國傳統的侵略政策現正向中國進行亟須嚴加注意云云是項高調反俄熱現在甚熾即向來對于俄國表示同情之某某派現亦憤慨俄國之態度實爲饒有興味之現象

日俄國民亟宜諒解 (廿三日發 東京專電)

中外商業新報論評

中外商業新報本日之社說云日軍撤防後之西伯利政狀或呈一時混亂形勢雖然該地方究竟當爲赤塔政府所統一勞俄政府之勢力即當漸次波及遠東由如斯之形勢觀之日俄關係歷久未經決頗爲不可關於日俄關係之改善政府當有適宜方針然而國民方面亦當講究適當手段頗爲緊要之事吾人希望兩國國民之相互諒解爲兩國關係改善之基本協調如對於歐俄飢饉之救濟而爲積極的盡力實爲達成諒解之一階梯云云

皖局果可望平穩歟 (廿三日發 上海專電)

據中國側消息云馬聯甲已二十二日行抵蚌埠即經承諾新安武軍欠餉之支出故一時被危險監視之張文生即行平穩接洽云云

各界反對增加郵費 (廿三日發 上海專電)

對于增加郵費問題本埠中國報界及書籍業組合均各反對中國各報爲普及文化與開發民智起見引用各國政府對于報紙之態度亦頗爲反對已向政府致電請求中止該案此項反對現頗惹起內外人之同情

英政局發展之詳訊 (十九日發 倫敦來電)

統一黨不滿保守黨 波氏內閣可成事實

英國混合統一黨閣員張伯倫白根海賀恩愛文斯李爵士等人今日發一宣言書對于卡爾登俱樂部保守黨會議所採取之行動深致不滿並極推重首相魯伊特番治略謂該會議所決議案直無異保守黨對于將來選舉告成其結果爲番治及其黨所維護而亦不贊許番治首相留任如此命意違訶實未便爲之轉達一切宣言書中又盛稱首相于歐戰期內及事後處置內政外交問題均具有莫大之功績現在本黨人員竟邀請我儕致函首相死職殊屬非是云

倫敦二十日電稱聯合內閣之瓦解一般均似無莫大之遺憾各方面預見內閣之總辭職成樂觀其辭來又波那羅氏之組閣大約可以成爲事實統一黨員之巴爾德張伯倫白根海賀恩愛文斯李爵士等似決意與魯伊特番治氏進退共之番治氏目下計劃擬組織中央黨波那羅氏昨夜晉謁皇帝後即與狄比爵士等爲長時間之會見保守黨會議定于十月二十三日在卡爾登俱樂部開會推舉該黨總理波那羅氏倘被任爲該黨總理勢必即向皇帝提出閣員名單波那羅氏政策之最重要者似在財政之緊縮與對協約國更求親善之關係云

歲埠幾乎無政府矣 (廿四日發 哈爾濱專電)

據吳哥利那亞二十三日電云白軍已于十九日開始由歲埠撤退赤軍現在距歲埠北三十六俄里吳哥利那亞站全体集合正在進行中歲埠職業同盟會召集全市職業從業員現經決定繼續總同盟罷業以待赤軍入市故日本歲埠間之電信已完全不通歲埠現在無政府狀態赤軍乃以保護外國領事爲口實要求入市當經日軍司令官違照日俄軍事協定之存置拒絕入市但一般輿論現均反對此項態度赤軍之歲埠入市預料當于日軍撤退完了之十月二十五日實行赤軍總司令官現向東方通信員聲明保障外人之生命及財產

歐美來電

查氏之政黨觀 (倫敦廿三日來電)查知爾氏現在病床向信樹立中央黨之可能

法陸軍紀念祝典之光景

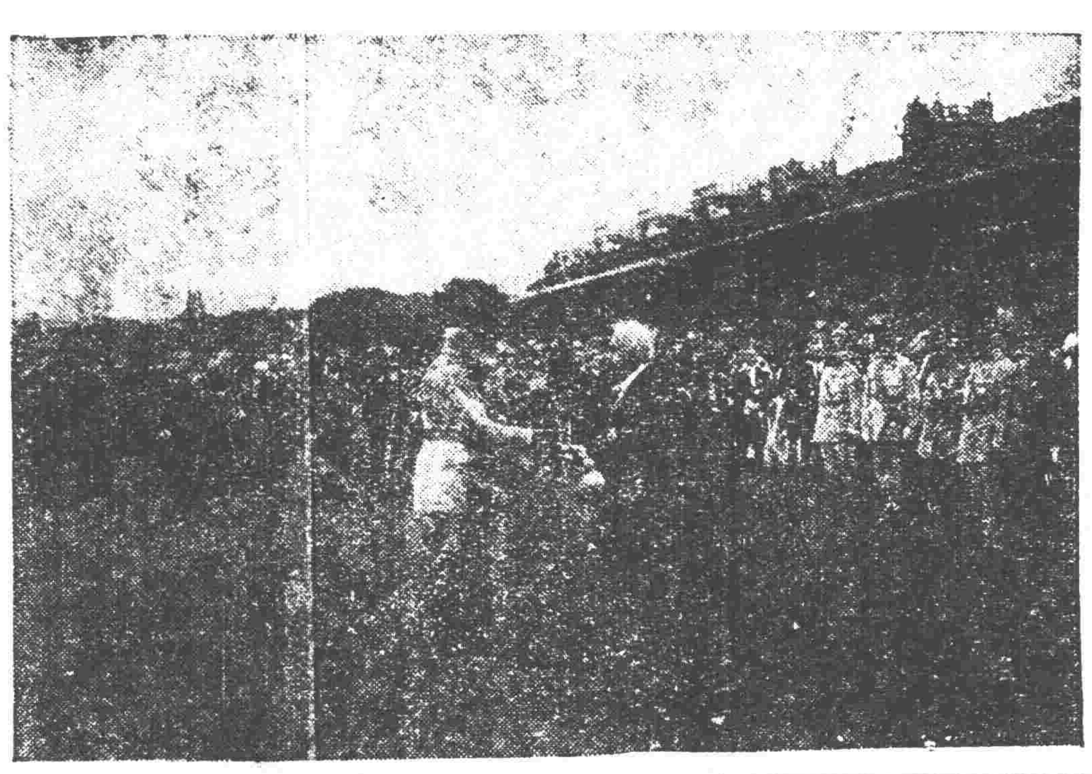

日本電報

大阪鼠疫益熾 (東京廿四日專電)大阪黑死病患者已達四十名

首相患腸潰瘍 (東京廿三日專電)加藤首相現患腸潰瘍當於一兩日中在築地海軍病院治療

定期發行債劵 (東京二十三日專電)政府定于二十四日公佈美號五分利附國庫債劵計五千萬元之發行

芝生少將回省 (東京廿三日專電)歲埠野戰交通部長芝生少將一行已于本日午後入京

鮮銀總裁將辭 (東京廿三日專電)外間傳說美濃部朝鮮銀行總裁不久辭職

暴漢強要面晤 (東京二十四日專電)暴漢六名于二十三日向後藤東京市長要求會見亂入市長室竟被檢束

室田虐妻被訴 (東京廿四日專電)發見骸炭利用方法獲得巨富之已故室田仲平氏次子允氏因虐待妻女竟爲妻女所告訴

可決獎賞慰勞 (東京二十四日專電)文武官員退職獎賞慰勞支給案已于本日閣議決定即當以勒令公佈

富金兩廠合併 (東京廿四日專電)富士紡績會社臨時總會現將與金華紡績會社合併案可決通過

對德郵包改正 (東京二十三日專電)郵送德國之小包向來悉託德國船輪送遞信省今次決定以日本船輪送亦無妨碍

中央命令

大總統令 (十月二十二日)

▲署海軍總長李鼎新呈請授劉勳名嚴鼎元奉世甲爲海軍中校何嘉蘭陳士勝爲海軍輪機中校李實符爲海軍軍需中監鄺祐昌爲海軍少校鄭寶芸爲海軍軍需少監均照准此令▲署內務總長孫丹林呈准黑龍江省長吳呈任命李自新試署黑河警察廳警正應照准此令▲署內務總長孫丹林呈准浙江省長沈金鑑咨請任命王懋賢爲寧波警察廳警正施國昇試署寧波警察廳警正均照准此令▲署陸軍總長張紹曾呈請任命乃但爲福建督軍公署軍法課課長應照准此令▲吳作[illegible]均給予二等寶光嘉禾章陶琨給予二等大綬嘉禾章張汝明給予三等寶光嘉禾章郎志豪費紹冠錢如燮李鍾嶽徐源儁均給予四等嘉禾章此令

交荷借欵之眞相

▲一千五百萬
▲以京綏路爲擔保

交通部與荷比銀團之借欵契約。始由磋商已久。及中秋節前數日。兩方代表簽字。其時所交欵項爲英金十五萬磅。此事一切進行。均守秘密。最近始轟傳於外。惟其詳細情形。尙不得而知。且各方面之報告。並不一致。不過捨異取同。則下述諸點。頗屬可信。

此項借欵之磋商。係由比利時荷蘭之代表人佛斯氏。與交通部接洽。總額爲華幣一千五百萬元。(一說爲英金一千五萬磅亦有傳爲美金一千五百萬元者。(惟上說較爲可靠)借欵之用途。爲建築滄洲至石家莊之鐵路。即由比荷兩國管理。數經磋商。此路契約草就。並預備簽字。交部忽又發生異議。要求改以京綏路爲擔保。(並規定以此欵爲建築京綏路延長至蘭州一段之用。當時各當事者。對此種更動之態度。未能明悉。惟後來即依照 交部之提 議簽字。且進行第一批付欵二十萬鎊。此欵係分四次交付。每次五萬鎊。由荷比兩國銀行輸潛交付。且指明交與中國政府。前三次均按期付欵。其時日均在秋節以前。至第四次應付之五萬元。未能如期匯到。兩國旋接歐洲來電取消之。原來支付命令。且似有取消全部合同(至少將全部合同暫時中止)之勢。至其取消之原因。並未說明。但一般均以爲由於更動擔保品之故。至比荷投資家於未悉擔保品更動之前。何以即允付欵。則其中曲折。尙不能明瞭云。

王懷慶防止過激呈文

呈爲防止過激黨人。煽惑釀亂。擬請飭訂取締懲治各專條。以資遵守。而保治安。恭呈具陳仰祈鈞鑒事。竊維國家之統治權。必屬政府無政府。則無法律。無法律。則人民無保障。侯懷假援。亦遂無良好之社會。此無政府過激主義。歐美各國。皆以其有碍國家社會之公安。嚴爲防遏也。自俄邦內訌。過激潮流。澎湃中土。首都重地。竟有散布刷印傳單書册等件煽惑勞工。主張共產。反抗政府者。彼其意以爲政府爲資本家之保障。必廢政府而後資本家失厥憑依。彼黨始可橫行而無忌。此種論調。青年學子。喜其新奇。提倡之。暴烈分子。因而利用鼓吹之。勞動與窮簍。困極思奮。附和之。滋蔓浸淫。浸及各省。昔者社會主義。流派滋多。至於今日。則已變本加厲。然克魯泡特金。所謂無命令。無權力。無服從。無制裁之論。即馬克斯派。亦反對之。嘗其爲哲學之空談。故烏托邦雖類大同。而法蘭球徒存理想。況列寧試驗。殷鑒非遙。可知邪說設行。過於洪水猛獸萬萬也。彼黨之指摘。無非謂不良之官僚。造成不良之政府。故當廢政府以求人民之幸福。雖然不良。改良可耳。甚或改造焉可耳。今乃欲舉政府而無之。譬之於人特衣食住三者爲生活。懸鶉垢敝之衣。粃糠腐敗食漂搖罅漏之居。誠足以斵身而隕命。然求完褐求精鑿。求安宅。斯已矣。而曰是當廢衣食住而後可。有是理哉。無政府主義。何以異是。懷慶武人。不知學說。顧以事理推測。彼黨之揭豬者。曰平等。曰自由。曰求人民幸福。而其結果。適得其反。夫大少多寡。長短輕重之殊。高卑強弱貴賤智愚之判。天然之增級。由來定矣。而貧富之間尤甚。有時貧者且賴富者之互助焉。故有政府以保障之。而富者能爲貧者之後盾。果如彼黨之悍強奪富者以無貧。富者不甘必爭。貧者驟富故而羨者又爭。爭必掠鹵殺僇彼此展轉。仇殺無已。是富者既貧。貧者愈貧。而其最大權利。則盡歸彼黨之掌握。人人仰彼黨之鼻息。事事爲彼黨所刦持。平民土苴。彼黨神聖。平民芻狗。彼黨刀砧。暴徒專制之淫威。良儒流血之慘劇。適成最不平之現象而已。蓋其所謂自由者。彼黨之自由。非人民之自由也。所謂幸福者。彼黨之幸福非人民之幸福也。迨至此則墮於盜賊世界。禽獸世界。無絲毫秩序之可言。不特無政府。並以無社會。而外人以保護其僑民之故。或藉口於債務之關係。必將以外力乘間侵入。或占領代治。而吾國乃眞萬劫不復矣。夭官僚不良。政府不良禍之暫者也。茹苦含辛。倘有來日挽救之希望。若道德淪喪社會不良。其將何望乎。故懷慶之愚。以爲激黨革政府之命。罪小。革人民之命罪大。革法律之命罪輕。革道德之命罪重。此而不懲。懲而不嚴。將何以保障人民。保障道德乎。懲治之法。雖可屬於內亂罪範圍。然不別訂詳細專條嚴重取締。恐不足以資制止。比來各省兵變。與夫同盟罷工之舉。日有所聞。難免非彼黨之煽動。懷慶每與京師軍警長官議及。皆以布爾薩維思姆主義之宣傳。近益加甚。無不怒然懷之。查民國九年十二月廿四日。曾經廣呈請政府飭擬此項取締專條在案。今則星火之勢。漸將燎原。及茲不圖。綴且弗逮。用特重申前請。擬請飭下院部。速訂取締懲治過激黨人專條。及代黨人運送物品。發行文字。各條提交國務會議。及兩院議案通過。即以敎令頒布遵行。則國紀人道。庶乎有豸矣。茲再有陳者。防民之口甚於防川。防民之意。甚於防火。根本解決。端賴政府自身之清明。則民氣帖然。蠱惑者即無由而起。否則日日防激黨。日日製激黨。前途憂患。誠有不堪設想者。此又在政府徹底之覺悟。非懷慶之所敢論列也。京師爲全國之觀聽。而萬方輻輳。不逞之徒。最易榮芽於其間。懷慶負京師治安之實。爲京師計。不得不爲全國計。故不憚其詞之瑣瀆。所有擬請防止過激黨人。飭訂取締懲治各項專條根由。是否有當。伏乞鑒核施行謹呈。十月十一日遞。

赤政府又破壞松黑航約

▲華船行駛俄界須領証書
▲阻擾我國剿匪艦艇
▲外部已提抗議

政府二十日接呼倫貝爾程督辦來電報告。滿洲里遠東共和國代表富作兒年。因奉該國政府訓令。並不知照我國官署。擅出布告。謂華船行駛。至遠東共和國領水界內。須領取證書。並驗查船員及搭客體格。始得航行。違者重罰不貸。各船現因此未能航駛。查華船航行黑龍江俄界。向無領取證書。及查驗船員搭客之例。俄船航行我國領水界。並無何項限制。俄政府違約限制。實不公允有碍主權。請示方針。聞外部得電。以遠東共和國政府。此項新章。未經我國同意。擅行布告。實爲不合。已由僑事委員會副會長。致函遠東共和國駐京柏代表。提出嚴重之抗議。請即日取消外。並由外交部致電程督辦。令其與遠東共和國駐滿洲里代表。提出交涉。勿稍退讓云云。

又據外交界消息。政府方面。接到松黑江防王司令來電。內容係因松花江岸之老山頭地方。發現股匪。勢甚猖獗。派艦往剿。行至三江口地方。被俄艦攔阻。不允放行。致又折回。請中央與俄代表交涉。外部方面。得到來電。以老山頭係屬華岸。該處既有股匪。防害行旅。俄艦倘以睦誼爲重。當協助剿辦。乃不特不與協助。竟阻華艦往剿。實有庇護盜匪之嫌。已照會俄代表聲明俄艦此項行爲。實屬不合。請其即准華艦。前往剿匪。否則沿江匪黨。不能剿除。將來發生事故。俄國應負其責云云。

西南各省緩期發表宣言

△受閩桂叛亂影響

香港電云。西南聯省自治不久即當發表宣言。最近因福建形勢之變化。廣西內部之紛擾。十六日陳炯明會見雲貴兩省代表及盧燾劉震寰沈鴻英陸榮廷等代表時。決議西南各省力區聯絡刷新內部。延期發表聯省自治之宣言矣。

又一消息。四川廣東雲南貴州聯省自治之說。醞釀已久。但四川刻下態度仍未明瞭。廣西因不統一。故更無望加入。陳炯明原擬助林虎還廣西。但各機關須用粵人。林虎拒不應諾。故已由廣東返上海云云

越飛要求清查中東路

據外交界方面消息。自中東鐵路股東會議開幕以來。俄代表越飛對之異常注意。本月十九日該代表會照會外部。要求我國派員調査中東鐵路狀況。以清積弊。茲覓得其照會如次。『最近報端根據可靠方面之報告。發表關於中東鐵路管理上之失當。及將繼續按不適當辦法處理該路之消息。俄羅斯社會主義聯邦蘇維埃共和國駐華全體代表私人方面。亦接到同樣之報告本代表對此。護請中華民國政府予以注意。

本代表以中東鐵路全部問題。爲未來中俄會議中之最要問題。故特請中華民國政府派遣調査委員會。詳細調査中東鐵路之概狀。及特別調査處理上失當之問題。

本代表深信上項初步之請求。可使迫近之中俄會議。對於中東鐵路問題易於解決。

本代表希望立得中華民國外交部對此請求之答覆』。

沈鴻英棄贛回桂之通電

(銜略)贛事 底定。兵燹 之餘。元氣大傷。鴻英何忍以客軍食指。重累劫後人民。且遠念鄉邦。亦復同病。水深火熱。百倍贛土。父老函電紛馳。匍匐奔告。豈以大義來相詰責。諸將士久戍思歸。迫至環請軍門。至於崩角雪涕。迫於救鄉之義。爲安將士之心。請命班師。幸邀報可。並蒙列帥實力贊助。袍澤正誼匡扶。戴德以行。矢不忘報。謹訂魚日拔隊起行。吾桂頻年鋒鏑。杼軸已空。救桂要圖。惟在於民休息。而謀事之不臧。首貴化除意見。一心一德。始有成績可期。此次西還。願從鄉黨先達之後 與我皆行袍澤。撫綏地方。力蘇民困。苟有禪公於大局。捐頂踵其無辭。惟自揣材輇力薄。所望他山攻錯。敎誨提攜。俾免失墜。匪第一人之私幸也。倚馬陳詞。伏求賜察。沈鴻英叩。

馮玉祥部將調駐北苑

▲日內可望命令發表

自馮玉祥他調之說。盛傳以後。豫人一方向洛陽呼籲。一方向馮氏請願。此次馮氏赴保。豫人更望其打消前議不至實現。故於馮氏未回豫以前。開封 方面。對於 馮氏留豫。傳說似有把握。不料及馮氏到開封後。乃 令所屬各機關。趕辦結束。豫人心意爲之一冷。吾人並以此知從前之種種揣測。仍不過希望過切之結晶也。近京中喧傳馮將調駐北苑。而以張福來督豫。聞據最高機關確息。保定方面對吳馮誤會。擬極力調和。以免直系內部發生事故。日前馮氏之赴保。即奉曹之電召。面加勸諭。已得馮氏之諒解。並同豫收束軍隊。準備調動。聞曹已有電達政府。請予明令任免。昨日閣議席上已有一度之討論。大約再經一番決定之手續。如無他項困難。一二日內即可發表云。

曹使統一直魯豫軍務之計畫

直魯豫巡閱使曹錕。近爲統一直魯豫三省軍務起見。特擬就辦法七種。先從考查入手。然後再圖改良。茲將其辦法分誌如下。(一)考查三省軍隊之名稱。(二)考查三省軍隊確數。(三)考查三省軍隊編練之年月。(四)考查三省軍隊長官之名額與履歷。(五)考查各軍隊餉糈。或係中央撥付。或係地方自籌。(六)考查各軍隊之性質。(七)考查三省各軍隊駐紮之地點云云。

參議院之決選難

此次參議院選舉議長。因王楊競爭。結果竟鬧出許多笑話。現以決選會已一延再延。而衆院方面又有提出忠告之說。所以該院同人爲保持國會尊嚴計。大多數主張康實均應徹究之提議。目下主席黃錫銓已自行函向該院辭却。洛陽方面聞於(二十)亦有一電來京。請王總理轉囑司法部。飭廳嚴行查究等語。果爾則立法機關之尊嚴。已一落千丈。決選會恐日內仍開不成云。

接收威海衞之糾葛

▲外部拒絕保留條件

英國方面。對交出威海衞一事。已提出條件。希望將劉公島等地一部份保留。現外部電致梁如浩。謂劉公島及其他重要地方。應備爲中國海軍之用。絕不容英國任何保留條件。希即轉告英國方面云。

王承斌截留國稅

▲共計十六萬餘元

近來各省收入。不敷支出之數甚鉅。截留應解中央稅欵之事。漸成風氣。據財政部消息。九月份直隸省長王承斌扣解中央之專欵。計有津浦鐵路商貨統捐局五萬九千七百零六元。烟酒稅七萬一千七百四十六元。公賣費三萬元。印花稅七千八百四十四元。共洋十六萬九千二百九十六元云。

美國銀行團領袖史蒂芬氏回京消息

▲美國各銀行態度冷靜
▲此行無甚發展

美國重要銀行界首領。兼美國紐約城摩根公司總理史蒂芬氏。前因事回美數月。現已返京。據云此次回美。對於銀行團事。無大進行。某報記者。特訪史氏於其私宅。詢以此次回美對於銀行團事。有何成見。史君始則不願表述。蓋習慣使然也。史氏此來不僅含有財政意味。即政治財政軍閥各界人物。無不對於史氏抱有極大希望。史氏云。對於銀行團事。此來與去年無異。且亦無發展之可言。始因各銀行不肯公開會議之故云。該記者又詢以何以銀行團成立於美國。不成立於中國。史氏對此問題。殊不願答復。該記者又詢以目前中國營借外債。維持局面。其影響於將來如何。史氏則以不敢預言答。因史氏身居美國銀行團地位。不願多談他事。史氏未謂如欲更詢他種詳細情形。不難俟其不久回美。再來於明年夏間詣其北京寓所。彼時再[illegible]云。隨行時史氏曾談話數言。此次回美。沿途飽受水陸風味。頗稱愉快云。

護法議員致兩院同人函

兩院同人公鑒。憲法爲國家根本大法。制憲手續。制憲次數。尤爲憲法根本問題。廣州八年憲法會議。繼續六年憲法會議。依序制定。有次序。有席次。有逾額之人數。有正副之議長。惟因地方制度省長問題之爭。始行停頓。當廣州制憲之日。此三分二以上之人數。概爲制憲之議員。決不得因護法收得之效果。將護法期間之憲法會議。所有制定之憲法。一律廢棄。並將制憲之議員。亦行變更。此理顯明。人所易曉者也。且前在廣州已解職之分子。何以在廣州開會期內。無一人聲明窒礙。又多有在北京組織僞國會。阻撓護法進行。此事彰著人所共見者也。乃於護法有成之今日。國會復開於北京。覇佔議席。不肯退出。王家襄等。本到廣州一次。對於護法事功。只有破壞之成績。向無建議之言論。今猶大言不慚。謂爲抱定維持法統主義。祇認護法議會。爲恢復法統之手段各說。試退一步言之。卽以 護法 會議爲手段。而護法時間。所 有成 立之事業。議決之法案。遞補之議員。當然不得一概抹煞。任意予奪。吾人敢厲言正告曰。世間人之投機取巧。貪天之功。以爲已利。而目光若電。燭見肺肝者。自大有人在。彼王家襄欲以一言一手掩盡天下耳目。顚倒是非。自欺欺人。莫 此爲甚。加以毀法議長吳景濂。朋比爲奸。愍不知畏。今又發出通告。定於十七日開憲法審議會。竟不思憲法爲國家根本。稍逾法軌。亂機伏焉。無論法律問題未解決以前。人盡懷疑。制憲必不能成。即草率成功。國會本身問題。尙不能自決。所制憲法。何能使人遵守。嗣後無窮亂源。又恐爲此次出席同人所釀成。自宜再三審愼。法律問題未解決以前。無論兩 院何會。務祈暫 不出席。靜候法 律解決。然後 續開會議。諒亦諸公甚表同情者也。

中央停止粵陳借款

政府現因陳炯明在粵向英人商借鉅欵。除電粵陳停止進行外。並於二十日 向駐京英公使提出 嚴重抗議。略謂在一九二二年。會兩次照會各國。凡在中國境內各省借欵。不經中央承認。一律無效。此次英人私與粵陳訂約借欵。實屬不合。

吳佩孚籌借閩費

▲命漢銀團借二百五十萬

漢口電云。保定會議之結果。決定派兵援閩。吳佩孚命蕭督軍向漢口銀行團借三百五十萬元充作軍費云。

赤玉牌葡萄酒

朝與夕！只此一杯 赤玉葡萄酒之常用 于閣下之健康上不但其方法極簡易而其效果且極確 請實驗之閣下必立行首肯也

胃腸病根治之良藥「愛腑」

將成可懼之胃癌或腸結核難症之

慢性(重症)胃腸病

腸加答兒 腸結核 胃加答兒 胃擴張 胃弛緩 胃癌 胃潰瘍之治療法

慢性胃腸病 實爲難治之疾病 外觀雖不甚重 而胃腸之機能大衰 胃腸粘膜發生可懼之糜爛 潰瘍

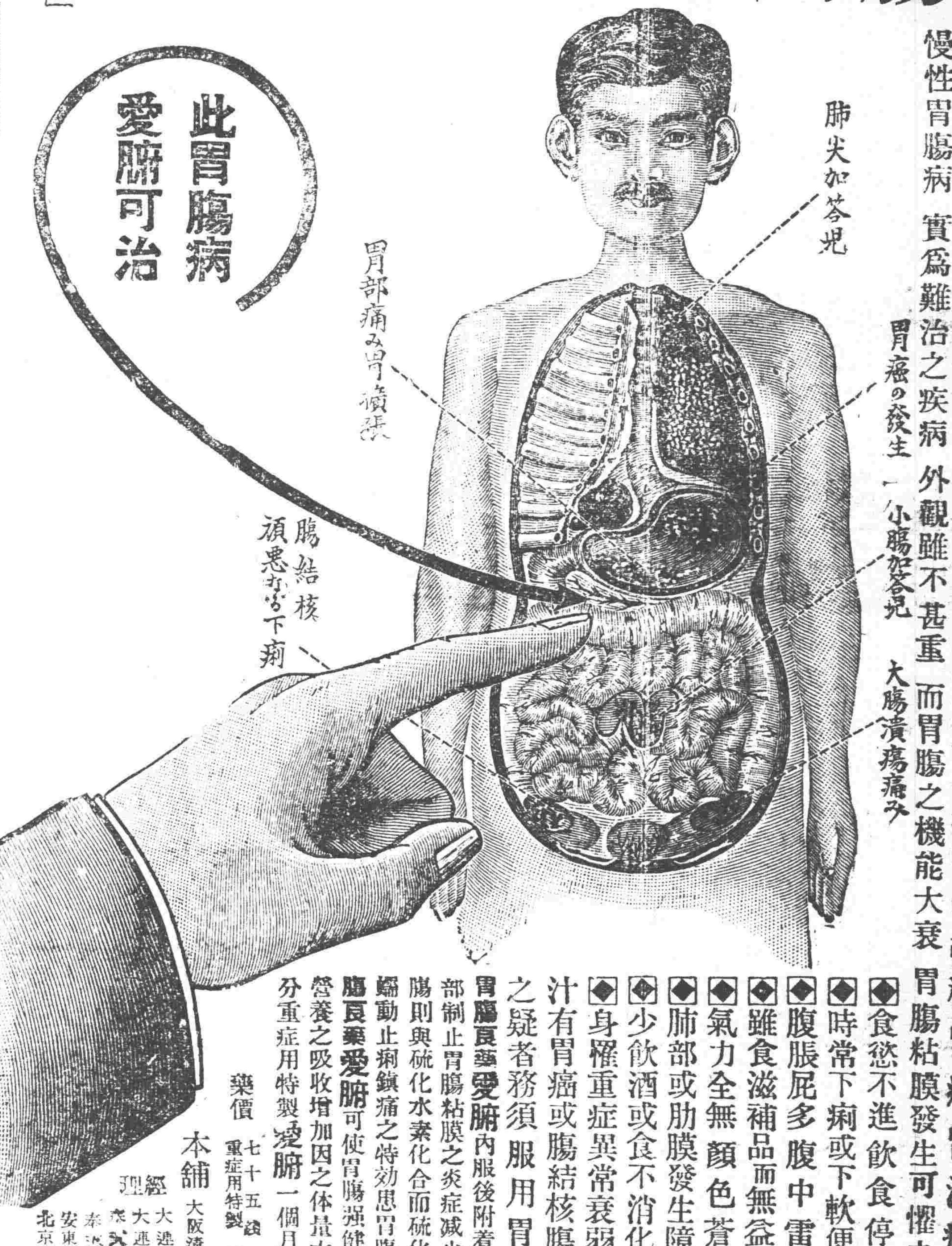

◆食慾不進飲食停滯嘔吐胃痛
◆時常下痢或下軟便便中含有粘液
◆腹脹屁多腹中雷鳴下腹時痛
◆雖食滋補品而無益於身体以致衰弱
◆氣力全無顏色蒼白神經過敏
◆肺部或肋膜發生障害發熱氣促
◆少飲酒或食不消化物即腹痛下痢
◆身罹重症異常衰弱便中含血液膿汁有胃癌或腸結核腸潰瘍等危險症之疑者務須服用胃腸良藥愛腑

胃腸良藥愛腑內服後附着於胃腸內壁之糜爛部制止胃腸粘膜之炎症減少粘液之分泌至大腸則與硫化水素化合而硫化蒼鉛有抑制腸之蠕動止痢鎮痛之特效患胃腸病之者內服此胃腸良藥愛腑可使胃腸强健食慾增進血色佳良營養之吸收增加因之体量大增健康恢復雖十分重症用特製愛腑一個月必得滿足之効果

藥價 七十五錢 一圓五十錢 三圓 七圓 重症用特製 五圓 十圓 十五圓

本舖 大阪淸水谷 順和公司

經理 大連浪花町 日本實業會社 大連浪花町 井上誠昌堂 奉天小西關 佐藤廣濟堂 奉天四平街 大德生大藥房 安東縣市場通 井上誠昌堂 北京東單牌樓 東亞公司

奉天萬芝堂參茸莊

參茸補腎丸 專治腎氣虛損腰痛耳鳴遺精白濁四肢酸軟腸事痿弱等症服之神效每匣二元每六匣十元

立止咳嗽藥 專治遠年近日痰喘咳嗽虛損勞傷等症服之淸肺止嗽化痰定喘奇效每付四角十付三元五角五付一元八角

開胃止痛丸 專治男婦心胃疼痛胸腸脹滿飲食無味嘔吐惡心寒積肚痛等症服之甚效每付三角五付一元四角

宋氏救喉散 專治咽喉諸症單雙乳蛾喉瘋痧症毒纏喉花柳攻喉或腫破爛水漿不進吹之立消每大瓶壹元小瓶五角

保胎健母丸 專治婦人久患墜胎者或一次二次者或受孕之後服此丸萬無墜胎之患誠屬保胎之良藥每大匣一元六角小匣八角

萬應回生丹 專治四時瘟疫霍亂吐瀉轉筋抽搐腹痛頭眩紋腸痧等症服之屢經屢驗起死回生每服五角

神效虎骨藥酒 專治腰腿疼痛手足麻木半身不遂五勞七傷服此酒神效服大桶三元中桶一元五角小桶六角

調經種子丹 專治婦女經脈不調氣滯血少時常腹痛崩漏帶下心跳腿滿咳嗽盜汗腰疼腿軟服之調經開鬱每大匣二元四角中匣一元二角

虎骨熊油膏 專貼左癱右瘓週身麻木筋骨疼痛內服本堂虎骨酒最能舒筋活血每大張六角小張三角

牛黃上淸丸 專治諸般火熱上攻頭暈言語繁亂或偏正頭痛或咽喉不利等症服之神效每大盒一元二角小盒六角

琥珀逐淋丸 專治淋白濁小便刺痛出血染花柳魚口便毒毛髮脫落口鼻腐爛等症服之淸淋解毒消腫止痛疏利下元調暢水道每包五角

雙合化痞膏 專貼男婦心胃一般積聚疼痛胸膈脹滿氣逆不舒泄瀉痢疾遺精疝氣腰腿疼痛手足麻木小兒食積痞塊氣虛脫肛肚腹疼痛常貼此膏化痞消積速效每份四角

代售處

哈爾濱大德昌 哈爾濱魁升堂 長春祥順德 吉林恒升慶 西豐東興順 西安縣源東 山城子源遠 東豐合順興 江省同盛和 呼蘭同和春 鐵嶺永慶東 農安縣玉茗順 阿什河會聚昌 北林子義升東 恒仁縣順發東 海龍縣天豐達 四平街德聚源 奉化縣德聚源 鄭家屯豐聚富 孫家台永慶茂 懷德縣泰和隆 公主嶺泰和增 長春玉茗魁號 義縣西碍順德 新民縣利順東 錦縣魁峰永 開原萬泰長 本溪縣張碗舖 岫岩永慶書局 營口合順隆 安東益增遠 安東縣恒順慶

發賣川廣藥材飲片參茸丸散膏丹虎鹿仙膠一槪俱全外埠欲購本堂藥品將欵寄下照辦不悞本號開設奉天大西關 萬芝堂謹啓 中國電話一一四三號

太醫院宋醫立案發給執照各省府縣均有代理本堂宋醫子岐應症特此週知

十日藥

對於淋疾（處方之妙無論急性慢性皆有奇効故銷路極大）必見確効

急性慢性キ、メで賣れる處方の妙

責任製劑 りん病に キットきく 十日藥

主効 對於急性、慢性、淋病、消渴、膀胱加答兒、尿道加答兒、攝護腺炎、睾丸炎、痲毒性關節炎、奏効確實

定價 五日分 金 十日分 金 送料十二錢 海外四十五錢

本舖 大阪東區 隈田春日堂大藥房

全國いろ所の藥店にあり

於日本全國到處藥房發售

本溪湖煤礦 大昌煤局 電話日二〇九番 中二四二號

各樣煤炭一槪俱全 奉天小西關 南滿公司 電話日五二六番 中五一六番

滿蒙毛織會社特約店 隆昌號

羅沙、毛布、綿花 批發售

奉天浪速通三十六番 日電三四九番

分行 開原 遼陽 鞍山 大連

普生醫院

內外兩科 產婦科 花柳科

地點大西關高審判廳斜對過 中國電話一三五三號 日電話一五四四番

住院隨意 院長女醫 旦美千與 本院長昔充南滿病院女醫士歷有七年

永井醫院

花柳病 皮膚病 專門 生殖器病 外科 (住院隨意)

奉天日站琴平町八番地 日電話二一九九番

一般倉庫營業

並代理商品委託買賣及金融火災保險諸業務

奉天浪速通十九番地 東省實業株式會社倉庫部 電話八一四、八一五、八一六、八一七番 倉庫現場 西塔大街

獨逸政府專賣特許

獨逸ハイデンマン社創劑

內服丸劑

治淋新藥 ハイデサン

化學の權威

獨逸醫學界ニ理想的最新藥ノ定評アリ
○淋菌撲滅力峻烈
○奏効的確
○胃腸障害絕無

發賣元
東洋輸入元 大阪市東區道修町 獨逸 第一洋行
田邊五兵衞商店
東京市日本橋區本町 田邊元三郎商店

適應症
男女兩性 急性慢性淋疾 淋毒性膀胱カタル 尿道炎 攝護腺炎 副睾丸炎等ニ推賞

說明書進呈

全國知名藥店均有販賣

東三省新聞

▲奉天▼

○齎送對中俄會議意見

中俄會議行將在北京開會交換意見互相磋商張總司令因中央電召當局派滯留京中之中東路董事袁金鎧爲代表就便參與會議惟張氏關於會議上之意見該代表不甚詳晰，以於二十三日派司令部副官處長李少白晉京齎送個人對於該會議之詳細意見書交與袁氏以備開會時爲我國列席代表之諮詢其意見書之大致據聞係收回中東路權松黑航權交還庫恰交還(黑龍)江北之六十四屯及三角洲改良待遇華僑以及通商辦法(東)

○省長頒布自治區村制

王代長以中國習俗由來官民隔閡在專制時代猶可今欲實行民治非官民之融洽不爲功是以先行訂定區村制令各屬推行其意在以漸進的培養民治之根基也其規則凡十四章計七十六條大致縣分八區區轄若干村區長秉承知事命令督率轄界村長副知會巡警指揮保甲辦理行政及公益事宜區所設立於適中地域道發圖記呈省看備案區長由知事保送省長擇委任期二年連任不得逾三次資格須三十歲以上之公正士紳素孚衆望明達政體者或有以上之學品者職務爲督率村長副查戶口偵匪徒禁烟賭執行委令宣講佈告辦賑穀倡學務勸實業修道路種樹木改良農田興水利並應査報該區之土脈風俗戶口增減田地畝數糧食輸出入額本地消用額及種數外僑居住及去留排難解訟等事其他區村長辦事手續賞罰章程訂之甚詳區長月薪爲月三十元其經費由向來之攤款公費及公證手數料開支云

○電請交涉東路材料

外交部對于蘇政府無端扣留東省鐵路材料一事提起交涉由來已久聞張總司令對此事件昨亦致電中央嚴即速向蘇政府嚴重交涉勿稍讓步以重主權而保威信云（眉）

○馬鐵交涉之近聞

鐵道馬車本月終期限屆滿日本方面關於續辦及改電車問題與中國迭次交涉昨聞此事已經省議會討議以前訂條約有二十年後所有該公司物產一律無償歸還中國之一條是以公定無論將來是否續辦抑改營電車前次之契約擬即双方實行履行將來如何辦理再行另訂不欲與前約發生關聯之關係外交當局已將此旨通知日本側云

○趙傑南下何爲

前豫督趙倜之弟趙傑氏失敗之後即來奉棲依張氏宇下已任爲高等顧問聞昨廿三日趙氏已秘密南下外傳其回豫將行特別舉動未知確否（唐）

○省署開政治會議

代理省長王永江二十三日午後二時召集政務廳長王明宇實業廳長談國桓暨代理教育廳長各科主任等人開會議聞所討論者（一）關於文官考試問題（二）地方政治之整頓辦法（三）關於核減政費及裁員辦法至四時始行閉會云（中）

○奉政界仍奉部令

奉省雖宣告自主然除任免官吏不遵中央命令應解國稅不繳中央外其餘若教育實業財政各廳近來所出之種種佈告均有奉部令字樣東省是否正式與政府脫離關係吾人竟無從懸揣矣（唐）

○中東路剿匪告捷

二十三日張總司令接到中東鐵路新任督辦朱子樵來電報告現有股匪一百五十餘名到處搶掠當由隊長王桂卿帶隊前往擊斃該匪五六名生擒三名獲槍械子彈若干該匪現已四竄地方安堵云（中）

○王芝祥行將返京

奉直和議問題日前元首特派將軍府將軍王芝祥來奉協商已有多日現在所商已具有端倪決定日內搭車返京各機關當軸屆時當預備送行云（中）

○華商會再度呼籲

俄國双城子地方近來俄國新舊兩黨迭次戰鬥以致我國僑居彼邦之商民人等損害甚鉅曾經駐双華商會與張總司令來電請求派兵前往保護茲聞該商會昨（二十三日）又急電張總司令迅即派兵前往拯救僑民情詞迫切未知張氏果能派兵往護否（東）

○朱司令電召舊部

新任護路總司令朱子樵將軍昨曾致電奉垣召其舊部馮某秦某赴哈畀以位置聞馮某隨朱在廣東充當參謀秦曾隨朱在江省充當秘書皆朱所信任者（唐）

○審查報名者履歷

王代省長所主張之文官考試行將實行闢幕刻正在審查各報名者之履歷是否合格俟審查完竣大約必有在淘汰之列者並聞其實行考試尙須旬日云（東）

○鄂局長北返過奉

中東鐵路管理局長鄂斯特氏前因中東路在京開股東會議故鄂氏前往參與茲者業已完畢遂于二十二日過奉由佟交涉署長派員迎迓云（笑）

○實業廳派員查案

實業廳談國桓廳長現因撫順華興保康兩礦區大起糾葛致有毆傷人命之事特派專員張某前往調查以明眞相聞張調査員現已前往將來當不難水落石出矣（九）

○製糖廠又撥資金

呼蘭製糖廠改歸東三省官銀號接辦已誌各報現聞官銀號前已撥去廿萬元尙不足分配諸事未能進行茲又撥去基本金大洋十萬元云（唐）

○飛行機由新航回

此次在新民舉行秋操航空處曾派去飛機三架參與操演飛舞空中至本日（二十四日）已操演完畢該飛機乃於廿三日由英國駕駛員飛回一架云（角）

○閱操軍官將回省

陸軍在新民合演秋操係烈臣吳俊陞楊參謀總長等均行赴新參觀現在秋操完畢整理處人員尙在新清理一切事宜孫吳兩司令及楊宇霆張學良各參謀定於二十五日早車返省（角）

又訊▲新民秋操除有責任武官外係吳兩副司令亦前往參閱迄廿三晚業已終了吳孫兩司令即晚帶部下回省廿四日午前西軍評判官張學良東軍評判官姜超六及常堯臣以次多員聯袂返奉云

○第一師續招新兵

第一師師長李景林前因該師軍隊缺額甚多曾經稟准張總司令招募新兵以資補充茲因招募之期業已屆滿而所招新兵經甄別結果不敷甚鉅故復重請張總司令展限續招以便足數聞張氏業經允准云（東）

○飭兵廠製造馬刀

陸軍整理處近來規定衛隊騎兵旅之軍隊一律佩刀以重軍紀刀之式樣寬一寸五長三尺昨已轉請張總司令飭令兵工廠速即製造云（眉）

○令查辦營口學潮

營口縣立乙種商業學校因校長鄒鈺毆打第六級學生致十九日激起罷課風潮教育廳接到該校學生宣言書後即經梁代廳長令行該縣勸學所長李庚颺詳細查明呈覆以憑核辦云（喜）

○師範生赴京參觀

第一師範學校爲考査京津各校之成績派學監梁成喜率領學生三十名於前日乘京奉晚車西上前往各校參觀以資借鏡云（東）

○清賦員被控行查

某縣清賦委員高濂甫因受賄被呂紳劉某等在省署控告已蒙批示派員調查以憑核辦云（唐）

○兵工廠購到燃料

兵工廠前因爐煤不敷應用特向某公司批訂大宗撫子煙煤茲已由本溪運到撫子二百噸由平戶屯運來煙煤兩千噸均已運入兵工廠存儲云（笑）

○二顧問兼任廠務

于代省長以紡紗廠開辦伊始事務紛繁恐孫廠長一人力難兼顧遂委任總司令部顧問梁序芳及張某二人爲該廠專員以資擘畫而免遺漏云（眉）

○孫團長公畢回防

第五旅二團團長孫旭昌氏日前由綏來奉聞代表齊旅長謁見張總司令陳述某項要務茲已公畢於二十三日晚車回防地云（唐）

○德養源尙未離省

游擊馬隊統領部參謀長德養源日前因公來省嗣[illegible]該參謀長因與當局商洽隊務改旅事宜尙未完竣是以目下尙未去省仍駐該隊駐省辦公處至何日返防尙難一定云（眉）

○王督辦新委科員

清丈局王明宇督辦以第一科需員辦理當委定舊日屬員曾在縣署充差之夏紹周爲第一科科員夏氏奉委後即行赴局謝委以便任事云（九）

○委任營口電局長

營口電報局長俞某因有他就已辭現職遺缺三省電政監督處特委本處主任張子新接替張某奉委即于日昨前往履新云（眉）

○舉行父子懇親會

青年會爲提倡孝悌起見以重陽爲父子禮拜自月之廿三日起廿九日止舉行父子懇親會凡有同志者均可前往無不歡迎其開會日期及內容如下廿三晚六時半父親會講內容模範家庭之父子關係會址在其本會廿四午后四時半兒童大會內容爲團外兒童近況……地址東禮拜堂廿五六時半父親會內容兒童的難題地址本會廿六日時半兒童會議內容服務家庭問題地址本會廿七六時半父親會議內容兒童難題之解答地址本會廿八六時父子同樂會內容遊戲茶話童樂演說等地址本會廿九正午十二時父子禮拜地址東禮拜堂重陽日之父子樂會必須父子偕往或兄携其弟同且童子會須在十二歲以上十八歲下否則不得列席該會此舉有益於子兄弟間者至重且大願性與會者宜極踴躍也

○徐區官虧欵被押

瀋陽縣路南區官徐子升因虧空警欵一千餘元携眷潛逃被所長萬紳拘獲解省現已羈押於模範監獄云（中）

○分團長奉令撤銷

自衛團成立之際各縣均設有分團長現在該團業已奉令取消其團長本係兼職故未明白規定茲者瀋陽縣已首先將各分團長一体裁撤矣（九）

○揀信生考試揭曉

南滿郵務管理局上次考試之日文揀信生經主考人員審查結果合格者一爲黃潤璞一爲楊某均經發表復由施醫院檢查並無疾病完全合格云（笑）

○旅順商業生參觀

旅順商業學校學生五十餘名由校長山口二郎氏率領于二十四日乘南滿車來奉當即由交涉署請得執照赴北陵參觀云（笑）

○母團長晉省接眷

陸軍二十七師步兵百七團團長母祥於二十一日由錦來奉接眷前往大約二十四五即當携眷回錦云（喜）

▲吉林▼

○朱司令兼任督辦

東省鐵路督辦王景春氏去意甚堅迭向中央及奉天張保安總司令辭職茲得政界消息張總司令以王督辦堅辭已予照准遺缺非資望素孚才智幹練者不能勝任因乏相當專員充任特委護路總司令朱子樵將軍兼代俾就近督理云

○組織外交後援會

省立法政專門學校校長劉東軒君鑒於吉省已往外交之失敗立權之喪目之殊堪痛心但往者已矣來者可追保持主權備外交後盾起見茲特聯絡同志擬組織外交後援會刻正向同志商洽進行中一俟就緒即假通俗教育館公廳會議云

○保衛團督練撤換

濱江道區保衛團督練張德海供職所狀剿匪不力刻經魁省長撤差遺缺改委遲陞阿接充遲君前曾充江省步兵第一旅團長云

○更調縣視學誌聞

教育廳于廳長茲將和龍縣縣視學張庭鈞調省遺缺改委常占勤接充又双城縣縣視學張鴻聲辭職照准遺缺調委樺甸縣視學蔡振德接充遺樺甸縣視學缺改委蕭世昌接充統於廿三日發表

○挾嫌控告于知事

吉林七區公民桂民懷前在省署呈控吉林縣于知事枉法勸贓請予查辦等情省署曾派員激查乃屬子虛茲桂某又在省署呈控前情請予查究各節省座以該民屢控不實係挾嫌誣控特批斥仍不准行

▲營口▼

○會議添置區長

陳紫數知事現准省令籌設鄉三區區長事宜於廿號召集士紳鄭蘭田王筱軒等多人會議定期選舉鄉三區區長以專責成云

○公益會行將成立

縣公署於廿一號通知全埠士紳於廿三號假王氏宗祠開地方公益會籌備會及籌畫會欵辦法聞全埠書分爲三會即自治會之更名內容及進行方法俟開會後探明續誌

▲安東▼

○教練所定期開學

本埠警察廳附設之教練所第一班已經畢業分發各分所服務茲續教練第二班學額仍爲三十名由各署抽拔警廳命題考試及格者肄業期內仍領特餉不及格者發給半餉以示區別云

○二十日疫訊續誌

本月廿日警廳在廳內注射男女七百廿五名是日染疫斃命者計木把王吉泰及隔離所收容之病者關仲三胡徐氏三名分別消毒殮埋至隔離所收容病者劉清品劉振山于方興及前收容病者劉鳳亭李德生等十六名均隔離期滿檢驗無菌重予注射一律出所而警署電知警廳謂昨採取杜隨山王子忱王文才之便化驗結果王子忱係餘悍無菌王文才杜隨山均係虎疫云

▲大連▼

○造僞紙幣者被獲

沙河口警務支署刑事翟實春於日前查獲造僞紙幣犯安承蕃蔡金盛于士中三人比即送交法院懲辦以儆將來云

▲鳳城▼

○警察所預備校閱

警務處長王連坡氏以各縣警察程度不齊例應派員按縣視察以資整頓昨已飭令本縣警察所俟視察員到[illegible]各區預備一切以免臨時失措云

○定期選舉區會長

本縣各區教育會業已先後成立惟中區迄未組織對於研究教育殊爲缺點茲有中區勸學員蔡景孫伶明遠等籍暑假教育會開通常會期間提議組織中區教育會曾經中區各會員一体贊成定於夏曆九月初十日投票選舉正副會長茲聞以崇正學校校長薛仙舫爲最有希望云

▲哈爾濱▼

○日領事大開宴會

駐哈日本總領事山內四郎茲爲聯絡感情以期中日親善起見當於月之廿三日宴會朱司令張司令張道尹馬局長金處長與廳長唐局長等三十高人杯酒言歡頗有興趣云

○商務會會議錢法

濱江市面自入春以來生意蕭條錢法奇緊皆有支持不了之勢前經道裡外兩商會會商救濟之法向奉省當道息借奉票一千餘萬元接濟市面刻下此項入欵已經匯到是以商會定今日下午二時招集各商號集議放貸方法由此而觀濱江錢法不久即可活動云

○東華校校長易人

東華學校校長鄧潔民辦學有年成績昭著自任該校校長以來尤得學子之歡迎近因鄧氏由吉教育廳升任某高等專門校長已經離校赴任遺席業由該校董等集議聘請張文學校某畢業生充當云

○蘭倉領運新粒塩

蘭江（三姓）吉黑権運分會以行將封江運載不便當派專員來哈向八站總倉批領粒塩三四萬袋以便冬季消售已由戊通公司拖船運回云

○擬設健康診療所

濱江警察廳長與有章對於應興應革之事堪稱盡職近查哈埠娼窰正多其染花柳病者又指不勝屈殊於人道衛生有碍茲爲根本防禦起見擬由各妓女籌資設立建康診療所每星期分別檢驗妓女有病者停止開張以免傳染云

▲西安▼

○鄭縣長查勘道路

西安縣署前准王省長訓令所有各縣鄉里道路一律修治以便行人而重路政經鄭知事略警長督飭全境警察保甲等人員及商農各戶遵照辦理在案迭誌本報鄭詔泉縣長以此項通令指發乡日其路政辦理到如何程度理宜查勘鄭縣長於月之念一日躬視查勘路政首先査勘者即先自城內各大街迆間將城內査視完後擬射往四鄉查視各鄉道路以昭核實云

○令警甲查放車牌

西安縣公欵局主任金作聲前以秋成糧實所有境內農戶大車非將糧石載之市面售賣即拉運於他埠銷售而車牌一項係每年屆秋即行更換以重地方欵之收入故從財政處呈領三四等套大小車牌三千餘片經鄭縣長以命令發交城內外警甲按照各鄉養車之家及常川之拉運車戶令其一律更換民國十一年度新車牌以昭信用而資地方收入云

▲小城子▼

○縣視學來城視察

梨樹縣縣視學鄧壽學昨（十九日）早由張家子屯來城當到本街縣立高等小學校察視一切并提問高國各級學生對答甚熟頗蒙該視學之嘉許次早偕同韓士前往榆樹台云

▲北鎮▼

○胡甲長恃勢欺人

邑西三道溝住戶胡大俊虎而冠者藉充甲長之勢武斷鄉曲壓制平民前於八月廿一因該村有王恩榮王士吉稍有觸犯即誣以偸竊禾稼綁至保所非刑拷問又向鼻孔倒以洋油威嚇承認竟致昏迷不省人事偽方得釋放詎王恩榮負冤來縣控訴更觸伊怒又率甲丁四名將王某之叔王士吉揪至村外喝令毒打受傷極重不能動轉該甲長反云如果爾等再行控告定要爾之狗命王士吉見其凶橫不可理喻烏得不再呈控以冀伸冤乃該甲長又串通衙役代爲運動竟致王家叔侄冤無可伸强迫和息噫案懸刑事黃知事竟聽承審獨斷置國法於不顧豈眞有强權乃而無公理也耶故特誌之云

▲興城▼

○警察教練所成立

警察所長吳德麟因所屬警士多有不諳警章者遇事措置失宜爲整頓起見特與張賢甫監督招集紳商籌備欵項在縣署東隔壁倉神廟設立教練所委一分所巡官張遇舟兼充体操教員委遊擊隊長劉銘嚴兼充日昨（廿）開學參觀者頗不乏人就中張遇舟演說略謂本日爲興城縣設立警察教練所之開學日亦爲諸生來所受敎之日鄙人忝充教員敢進俚言以爲諸生告夫即治人之道貴有治法尤貴有治人警察爲政之道貴有治法尤貴有治人之一故爲警察者非學不足以濟事非才不足以應變其才學之長者雖足以執行治法然非有道德有品行則不足以正己而化民道德爲修身之本品行爲束身之要欲品勵行近乎忠耕德修業近乎智必竭忠盡智而後可以行法必公正廉明而後可以守法非然者鄙市人而用之可也何用教練爲哉誠恐徒善不足以爲政徒法不能以自行有治法無治人可以謀警察之進步達改良之目的者乎諸生等當曉此意竭忠盡智盡警察義務孜孜向學收成功之實效然後國可使强民可使富外侮何自來耶然言之匪艱行之維艱願力行如何耶人幸得濫竽警界與諸生相處之日正長不敢奢望惟望諸生努力求學以期[illegible]之害心是即余之所切望云云

▲黑山▼

○保甲委員又復職

黑山保甲委員惠潤棠辦理保甲素有經驗自本年春季奉令改組自衛團後惠即歸里賦閒不意本月二十一日又奉令取消自衛團辦公處黃知事特派前保甲委員惠潤棠接辦保甲事宜認眞進行云

○招集警官開會議

新任黑山警察所長李翰臣到任伊來力謀整頓日前函邀全境區巡官長于本月二十四日來縣會議進行辦法數瑞並謂時近冬防若不首先籌備警甲聯防何以保公安云

▲通江口▼

○李營長紀律嚴明

駐通暫編奉軍騎兵一旅二團三營營長李維屏係軍官學校畢業品行端行軍學諳練對於嚴束軍士尤極認眞自到通以來所部公買公賣商民無擾晝則講武訓練夜則設卡梭巡是以胡匪遠颺宵小斂迹實該營長紀律嚴明之賜云

○警四區訴訟何多

本埠縣佐已經裁撤所有民刑案件均歸警區統轄近日警區門庭如市民事刑事每日不下數起隨到隨結賞罰分明毫無積壓噴民國肇造百度更新我埠之刑訴訟案件仍舊甚多眞令人大惑不解無怪人謂國民不够共和程度云

▲榆樹縣▼

○地方官清匪辦法

偵探官軍行動與匪送信者爲通匪藏匿盜賊以圖分肥者爲窩匪購買槍彈食物供匪應用者爲濟匪肅清匪患急中之急莫過於此現本邑王監督與任營長有鑒於此特佈告人民勿蹈通逃窩匪濟匪之故轍并派員四出偵查以期肅淸匪患而爲榆境人民造福云

▲黑龍江▼

○何副官轉任所長

黑龍江國防籌備處少校副官何玉亭老成可靠作事認眞早爲當局者所倚重茲聞該氏現經當局委任呼瑪縣警察所長約三五日內即行履新云

○信知事政聲卓著

據海倫來人云該縣知事信象三到任以來對於案件異常認眞興利除弊[illegible]實力奉行是以蒞任數月收效卓著該縣商民莫不有口皆碑云（齊二）

▲拜泉▼

○安達郵局壓報紙

報紙可以監督政府指導社會開通民知靈通消息是以各國郵局對報于紙均收極微之郵費以資提倡惟本分館住奉哈兩處寄來之報係由安達站改換晝夜兼程之陸路郵寄由奉天寄來之報五日可以到着由哈埠寄來之報四日可以到着詎近來每每延至八九天始行到拜致各界閱報者煩言嘖嘖查其延慢之原因確係安達站郵局疎忽所致蓋近來安拜間之郵件日見增加郵差人數如故僅公文信件由郵差背負晝夜兼行新聞紙則僱用拉腳大車載運以致任意積壓甚有一號之報竟有延至八九號始行到拜者雖是腳車之悞而安達站郵局長亦難辭咎未知該上峯亦有所聞而加整頓否耶姑誌以覘之

○洋價之暴漲影響

現洋價格比較前兩月已增漲半倍竟由九十餘吊漲至一百卅餘吊矣以濱等處每元均按江市錢百吊左右晉均以現洋爲本位賒自奉天長春哈爾受莫大損失蓋商家所售之貨物大半表面觀之似覺無足輕重而各商號實出現已漲至一百卅餘吊每元貨價已于無形中暗去三四十吊轉瞬歸卯期至如不稍形低落各商號恐有不能支持之勢而尤以同華興爲最蓋該號係洋行營業並代售商務印書館書籍所有貨物均以金票現洋爲本位而賒來加以平素內容空虛又受此番無形損失據商界人云該號已屬不能支持我當道若不設法維持恐商業前途不堪設想矣

○匪患不淸之原因

拜泉之匪患歷久未淸雖由地近邊陲荒蕪市鎭之故其實亦由於戶口不淸法令不嚴之所致在民國二三年間江省胡匪亦曾遍野嗣由王理堂督辦淸鄉法令綦嚴犯者即誅不數月而匪患肅淸于此可見知法不知恩之諺語洵不誣矣迨王去後匪患又復日熾概因江省民智開化較遲人民之思想簡單視爲匪如不犯法且爲升官發財之逕以致彼此勾串愈聚愈衆一至於不可收拾之地步倘地方官嚴重法令淸查戶口勿稍寬假違者即誅使人民咸有戒心不肖之徒即無容足之地雖有一二異鄉之匪首使無當地羽翼扶助諒亦不至爲患若祇以兵力剿捕恐此[illegible]

○騎兵有換防消息

駐防本邑及克山一帶之騎兵第二旅旅長兼安泰鎭守使張奎武自蒞防以來迄已年餘剿捕胡匪不遺餘力以致克拜一帶胡匪絕踪宵小斂跡殊爲地方造福不淺惟所兼之安泰鎭守使係指安達泰來等縣而設若久駐拜泉似與實際不合頃奉上峯命令將全旅隊伍調駐安達泰來一帶以資名實相符克而拜兩境之防務則由騎兵一旅[illegible]雲程旅長塡駐云

▲綏芬河▼

○俄舊黨被逼近訊

本埠俄舊黨退入華界連日有乘氣車而來者有由陸地而來者共計約有兩千餘人之譜均被張鎭守使解除武裝得有重砲兩尊機關槍五架快槍千餘支並聞新黨追擊舊黨逼近綏芬故張效坤氏現正督飭部下嚴加防範云

○實業廳布告

批示

查礦業條例第四十六條第一項規定注册一年後無正當理由延不開工或中途停工至一年以上者應即取銷其礦業權等語現據寬甸縣遵令查明礦商陳國恩於民國七年開採北湯溝銅礦因聘用礦師未妥旋即停工礦商之孫樂聖呈請開採七盤嶺石棉礦因礦苗不旺並無經營價值故未實行開採又礦商呂銘三請採泡子沿鉛礦滿六披葉三處鉛礦未克收效因即停工又礦商孫澤仁請採湯下杍子金礦及礦商顧雲泰請採鉛礦初則稍有苗線繼則不見礦質該商等虧累甚鉅自七年即無力開採停工又礦黃港四請採牛毛塢鉛礦迄未開採均於八年去寬渉無音聞所欠礦區稅無從追繳等情呈報到廳又一礦商樂聖欠繳八季區稅大洋三百八十元張商得澤仁欠繳八季區稅大洋三千二百零八元八角呂商銘三欠繳九季區稅大洋二千七百七十四元二角五分陳商國恩欠繳兩季區稅大洋一百十四元顧商雲泰欠繳三季區稅大洋二十七元黃商港甲欠繳兩季區稅大洋七百四十一元迭經飭縣追繳據稱前情殊與條例有違本應照例追照註銷以重礦政惟念商艱姑從寬佈告各該商等遵照自此次牌示二十三日起限二個月內一律籌備開工册得逾延並將冬間所欠稅欵照數呈繳旣開工日期具報候核倘故意違延定即照例追繳圖照呈部註銷勿謂言之不預也爲此切切特布

右仰礦商　張澤仁　呂銘泰　陳國恩　顧雲泰　孫樂聖　黃港甲　等知照

冠蓋往來

▲沃須特路莫夫（東省鐵路局長官）一行二十四日早由連埠過奉回哈爾濱

▲劉文玉（砲兵二十七團軍械官）帶野砲彈四十四箱二十四日早赴錦縣

▲常蔭槐（軍警執法處長）二十三日晚由錦縣來奉

▲姜超六（陸軍整理處副監）常堯臣同）張學良（第三旅長）二十四日早由新民回奉

▲李振聲（奉軍第五十四旅長）二十四日早由新民來奉

▲吳俊陞（保安司令部副司令）帶副奉衛士八名廿三日赴新民即晚回奉

新潮飛沫

中國的社會主義者（續）

（勉人）

的書籍共有下列各種

一無政府主義者
二平民之鐘
三無政府主義
四總同盟罷工
五伏虎集
六世界工會
七世界風雲
八工人寶鑑
九眞理叢刊
十無政府主義討論集

民聲於去年春間復活仍在廣州秘密出版我見到第卅四期現在恐亦久已停版了至於以前出版的民聲他們於去年一一九二一一一會把他彙刊一本再版出書

在一九一九年有幾個無政府主義的地方團體合組一『進化社』發行『進化』雜誌月出一册第三期出版後被封禁他們復用眞筆版印刷第四期隨後也就停版了他們還出版有一種進化叢書叫做

『近世科學與無政府主義』

此外各地小團體發行或翻印的小册子很多現在不暇枚舉各地無政府主義的團體亦不少據我所知四川廣東江蘇湖北山西幾省都有『無府政共產主義』的小團體

中國底無政府主義者十之九傾向克魯泡特金底學說克魯泡特金義無政府共產主義者中國底無政府主義者類都克氏底信徒所以中國底無政府主義者不是主張無政府個人主義的也不是主張無政府工團主義的一一中國底無政府主義者是共產的無政府主義者亦可稱做無政府共產主義者中國無政府主義者所以主張無政府共產主義的緣故半由於這種主義的宣傳半也由於固有的歷史觀念即老莊學說底影響

一九二〇年他們還出版一册很厚的書叫做

『克魯泡特金的思想』

總之中國方面無政府共產主義的宣傳目前雖不顯著由來却已足有十五年的歷史所以他能在中國社會主是的思潮中佔一位師（未完）

奉天各糧行市（十月二十四日）
各地電報
本報係奉天盛京時報在哈埠新設立市。精神組織。純與盛京時報相同。按盛京時報。出版十有八年。……正大。議論超群。……早爲中外人士……
定價　大洋一　全年六元三　半年五元五

神皋雜俎（本欄歡迎投稿）

小說

社會小說　徐生自傳（一〇二）（儒丐著　禁轉載）

第十六章

我見沛公裔孫這樣一說。本不願隨他去。但是他的話裡有話。我因爲一時的好奇心。只得隨他出去。我們二人出了門。便由大學的運動場。向鬼子母神社一帶行去。時已深秋。稻田裡的稻子。已然打上場了。菜圃裡的蘿蔔。也都起了出來。有許多農夫。就河邊洗蘿蔔上的泥。每一隻蘿蔔。足有二尺多長。白的可愛。園林裡衆或有幾株紅葉。襯着秋末的雜樹。愈顯得那些楓葉紅得鮮明。那天空的空氣。也是表出他秋令的特色。覺着非常晶明爽朗。我二人順着村間大道。走了約二里來路。轉入一所竹林。有許多三四丈高的大竹。却生在一道土崗上。我們到得崗上。在疏疏落落的竹林裡。可以四望。在這土崗下。散散的也有幾家民宅。也有木造的小樓。也有茅草的房子。因爲落在鄉下。也沒甚富貴人來住。因爲離大學不遠。倒有幾名學生在此賃居。其餘的便是日本小戶人家住着。這時沛公裔孫。在這土崗上。只呆呆一立。臉上也彷彿露出戚容。既而他把頭低下。嘴唇蠕蠕而動。彷彿在那里祈禱。我見他那虔敬樣子。致使我也不得不肅然起敬。待了半晌。沛公裔孫纔把頭抬起來。指着眼前南向的一間小樓。向我說。你見麼。這間小樓。便是我得大解悟的一個永久不忘的紀念所在。我一看這間小樓時。上下不過四五間房子。院子也不大。却用山茶花作出樹垣。短垣的南邊。便是三間草廳。四面軒朗。由這間小樓上。看那三間草廳。裡面什麼東西。都可以看得見。我想是另爲一家。不歸這樓所屬。我此時反問沛公裔孫說。你怎說這間小樓是你的紀念物呢。沛公裔孫說。不僅這三間小樓。最有關係的。是那對面那三間草房。提起來話長的很。咱們且坐下說。當下我二人便坐在竹林裡草地上。沛公裔孫未曾說話。先嘆了一口氣。說年青的人。在社會上。所行的事。多半自殺的勾當。你想。一個年青人。來在異鄉。既沒有父兄的監督。又沒有師友的保護。任意胡爲。還怕不到自殺的地位麼。我回想我以前的行事。不知道自殺過多少回了。我見他這樣一說。忙問道。你到底因爲什麼要自殺呢。他見我這樣一問。用很悽楚的面容。看了看我。然後問我道。你看我是何如人。我說。你是誠實的君子。活潑的少年。你是我很畏敬的良友。他道。不然。這話你不過就現在而論便了。從前的我。你沒看見過。假如那時你要看見我。你恐怕你要說我是不可救藥的廢材。（未完）

絮因孽果錄（四）（患生）

暗水流花徑。春星帶草堂。娼媒謠諑。蔓毒浸淫。此時濤雲莊中之醜變極矣。顧某甲此時果何如者。方甲之赴縣理事也。適遇戚串某招飲其家。肴核既盡。日已銜山。戚家止之宿。甲念婦歸未久。農事正忙。且距家纔什里。時許可達。乃辭而急作歸歟之賦。顧東風刺面。酒性大作。醉眼朦朧。兩足蹣跚。行至遲滯。迫抵家園。天已二鼓。度妻且睡酣矣。不便驚擾。乃踰垣而入。抵窗下。側耳聆之。顏色頓變。驟現卵色。頹然暗詈曰。弟弟做得好夢哉。乃與其嫂仝棲。』默念一宵未歸。便爾戈操同室。倫紀之壞。可勝浩嘆。簷下徘徊。忿焰中焚。雙目生火。急不暇擇。乃潛身入廚。覓一菜刀。闖入室內。猛力刃之。則聞有人負痛聲。如豕嗥然。繼則院叹不已。吼聲漸低。終且寂然無譁。（未完）

筆記

▲文藝叢考（續）（陶明濬）

▲借對與扇對

余謂對仗之法。欲求其字字工穩。本不易到。且抽對白。妃青儷朱。亦過於魔倒。惟有參伍錯綜。若合若離。則乃以見才。又可以博趣。或不必誓毀之也。惟詩之好處。不全在此。作者既溺乎此。不求其他。則所謂困於尺寸。而不知天地之大也。

甌北又曰。白字金針。有四句作一對者。凡詩四句。第一句對第三句。第二句對第四句。謂之扇對。然不自白香山始也。小雅昔我往矣。楊柳依依。四句已發其端。曹子建云。吾我初遷。朱華未希。今我旋止。素雪云飛。古塘上曲有云。莫以魚肉賤。棄捐蔥與薤。莫以桑麻賤。棄捐菅與蒯。左太沖詠史云。吾希段干木。偃息藩魏君。吾慕魯仲連。談笑却秦軍。當知之定情篇。故歲雕梁燕。雙去今來隻。今日玉庭梅。朝紅暮成碧。杜少陵詠懷詩。暖客貂鼠裘。悲管逐清瑟。勸客駝蹄羹。霜橙壓香橘。哭鄭司戶蘇少監云。得罪台州去。時危棄碩儒。移官蓬閣後。穀貴歿潛夫。李青蓮。白日何短短。百年苦易滿。蒼穹浩茫茫。萬劫太極長。韓昌黎求觀衆山小。必上太山岑。求觀衆流細。必泛滄海深。早固有此格也。

別錄

▲警犬學（二六）

軍用犬專家　警犬專科得業士　歐克（顧光國）

第六章　戰場用犬

有名歌來西者。係一母犬。出於炮火甚盛時。極力前進。兵士外則看守行李。保護輜重。其第十隊之統帶官愛之最甚。某次戰後。救護隊報告。三人失踪。遂令歌來西出發尋找。該犬聞令立即飛跑。越過多數溝坡。旋即發聲喚人。五分鐘後。失蹤三人全行回隊。卒帥喜不自勝。更據久經戰陣者歸來。傳述犬如練精。在多山地方。其功尤大。每一戰地。能有救護犬者。必能多救無數之生命也。

又第七步隊帮統報告。於大操時。母犬卑鹿功績甚偉。概不待指示方向。伊即能四出搜尋失隊之兵。

昔於一千八百九十年。德皇維廉大閱時。有犬名桃明克者。隨隊同行。雖値大雨之際。亦能追尋失迷落伍之兵士。更能代各隊傳達軍令。輸送地圖等物。而布國軍隊報告。救護犬之能力尤出意料之外。某次軍行草野。爲人跡所罕到。且多狐狸窟穴。失踪兵士。每匿其中。以避偵緝。然飢渴所迫。恒受夷傷。嗣以救護犬四出搜查。無一失者。然日之中。亦無所怯。至於意皇阿多第一。在波斯地方於夜內試驗。故凡人不能奏功者。犬皆尋獲。故發京維馬城之軍犬隊。無不援有獎譽之榮價焉。（未完）

戲評

▲淫穢不堪的獨占花魁（一市民）

昨日星期。抽得半日閒。到會仙看看戲。實指望要消遣消遣。不想反惹了一子肚悶氣。今將我生氣緣由寫出來。給大家看看。請大家說我生的氣。對不對。

這日的戲。有甚麼明英烈。燒骨計。獻地圖。最後壓大軸的便是該園自詡爲最拿手的就是我生氣的這齣淫穢不堪的獨占花魁。

我先聽燒骨計。青衣唱的不錯。配角也湊合。狠能表出一種荒亂年頭流離顚沛的情狀。及賢孝媳婦的態度。於婦道之提倡。總算有益。我看這出戲。想起前番歷次戰爭。及水旱災祲的時候。實演這出戲的不定有多少人。我心中不禁發一種厭亂的感想。可見戲之於人。其力量也是狠大的呵。獻地圖去張松的。唱的不怎麼樣。然也沒甚麼不好。就是這獨占花魁要命。我快說說給大家所听。該園排的這出戲。是打金兀朮造反。瑤琴(即花魁)落難起。以至花魁跟秦仲從良爲止。其他場面的零亂。先不必說。但說王九媽買了花魁開窰子一節。去王九媽的。是個胖呼呼兒的小坤角。你說他這村撒的就不用說了。又搭上一個王八。還有大茶壺。撇着天津腔。東謅西扯。醜怪百出。甚麼『褲襠胡同肌大爺毛二爺』叫條子。又甚麼開盤子打丁拉舖。遊客紛紛。裝的到不錯。是窰子的模樣。然而窰子的人。決沒有他們表演的那麼不要臉。有箇金公子是甚麼公子。要設計給花魁梳籠的時候。老鴇子說呦大爺。你眞是老在行。來個姑娘你就給『開包』我們花魁年輕幼小。你可輕着點。別給『弄破了』壞了我的本錢。』你們大家說。這不是故意撒村麼。我看着對面樓兩箱上。有不少的女座看戲。看見這個樣。面現羞容的多。不過是誰也不肯出頭。都以豁達自持就是了。後來金公子入室就寢。花魁裝醉。以刀剩金。金曰這回我沒給人家『開包舒服舒服』倒叫人給我『開了包啦』看看都出血啦。我記他竟『開包』這句話。重複有十幾遍。其餘更甚的話。更甚的形容。我都不愛寫了。總而言之。他們僅僅沒有脫去衣裳。光溜溜的。當着大家來一幕無遮大會就是了。去花魁的。也浪蕩之極。彷彿最下等娼妓。上任動的行動。就是秦仲還不錯。無論怎麼樣。拿着當戲作。其餘這一團糟。眞算糟的拐了灣了。噯呀。莫非這就是好戲麼。戲就應當這麼唱麼。却也難怪他們。每當撒村或形容到不堪的時候。便有些『色迷大家』狼嚎鬼叫的鼓掌喝采。怪不得我看儒丐先生說。奉天的顧曲家。一听撒村。便要叫好。眞正不錯。然則該園所以這樣表演。殆是投其所好乎。若果然。何不更進一進。天天大唱桃花庵杏花天燈和尙肉蒲團等書。一方面再光着臀演點活春宮。看戲的樂意上台加演。也准加入。豈不美哉。我想要那麼辦。不消說八毛的座錢。便是八元也有的是去看的。又何必演這箇呢。

大凡每一出戲都有一出的意義。獨占花魁的骨子。是寫世事的離亂。人心的詭詐。瑤琴的淤泥不染。有識有才。秦仲的天生情種。有志竟成。豈爲撥汚揚穢而編演之哉。

我以先指摘的話。是眞是假。當日在場看戲的各界諸君。可以知道的。園中有彈壓的警士。也不能沒所見。警察不是取締淫戲。維持風化的麼。這樣的場合。你怎麼不上台執行你的職權呢。我想你只要注意他一番。他便不敢如此胡扯。一定照戲作了。你沒念過戲曲取締章程麼。你就會月終領餉麼。你的責任。你怎麼會忘了呢。咳咳……。該園的戲。除了。每日演扮強盜式的武生戲。還不爲奇。竟有這春宮式的(因較娼妓尤甚一層故言)坤伶戲下級警士。或不知道應取干涉主義。警察廳的高等警官們。也要注意。須知這樣事。我們再放任下去。合無官府地帶或禽獸世界差不多了。這箇社會。也漸漸的就壞到極點了。大家職責。豈以爲只在云云。等因奉此。合行令亟的裏頭。用功夫就算完了麼。也得拿出點明瞭的眼光。去維持風化。指正社會纔行哪。再我聞警廳每每禁演洛子。說他是淫戲。又有一回我記得小綠天戲園的戲單。寫的秋胡戲妻帶陪情。只因爲一個『情』字。便禁止不讓他演。這眞是奇怪到了極點了。夫戲劇絕對演淫穢事者極少。並已早經禁演。洛子更不全是淫戲。蹦蹦之中。也有淫有不淫。如秋胡戲妻帶陪情。是陪罪的意思。並非淫戲。彼時的張署長。竟立時禁止了。署長的明白。我們眞是望塵莫及。警所的禁止洛子。合張署長的禁止秋胡陪情。差不多。眞是當禁不禁。不當禁者禁。我們警察這麼樣。也就無怪乎戲園那麼樣了。雖然戲園是營業的。只圖賺錢。不怕犯法。警察是有責任的。諸君於每日檢察戲報之外。還應當通飭他們優伶一下。如作戲而故意撒村。立即驅逐。或拿辦。彈壓的警察。也要派點有智識的。『活人』隨時糾察。他們一定就不敢這麼樣了。對與不對。還請大家想想。

△奉天▽

□雜報□

設俱樂部

奉天娛樂場所吾人屢言之憶昔年圖書館設在城裡時暇時尙可往閱書籍聽通俗講演今則講演歇而圖書移樓臺依舊內容非矣西公園之開放吾人屢提倡之該園熊委員亦曾極力主張孰意第六警署終未准開眞似陶令故園門雖設而常關也若其餘打牌則輸錢犯法逛窰則費錢惹氣顧曲無周郎之福聽書有重複之厭飲酒三杯輒恐傷我腦筋消乏烟一縷又慮刑我身體故吾人之欲別尋途徑設法同樂竟不可得詎知已有先得我心者其人爲誰即西邊門外第二小學之校長陳助山君是也聞氏在該校圖書館西屋別闢一俱樂部內備樂器奕棋運動器具等有郵政局鐵路局烟公司以及各領署及該校教員等得歐化之先者若干人每日下班無事則薈集其間或蹴球運動或品茗奕棋或吹竹弄絲引吭高歌或考究書典談今論古眞文明之雅集共之公樂地也聞每人月費二三元移一兩箇盤子錢就夠更能聯絡朋友增進智識養心修身眞是一舉而數善備大家有同心者對于此等娛樂機關胡不廣爲組織也

取締病兵

張總司令査所招新兵每有身患花柳者殊爲有玷軍譽且碍其他各兵之健康特行通令各該軍長官詳細査察如有是項疾病者一律斥除聞刻已革除數名云（東）

偷煤送辦

東三省兵廠工現在購得大宗塊煤放於院中忽有小偸某甲竊去數塊爲護衛兵所見當即捕獲往警廳罰辦云（中）

賭徒被捕

大西關高台廟對過某姓柴草舖日昨（廿三日）午後六時許招集一般洋車夫大推牌九突被該管五斗居警察分駐所探悉即刻前往捕獲賭徒廿餘人一併送懲云（眉）

官迷成瘋

有西安縣人林某者係速成師範畢業本無考文官之資格惟干祿心重來省報名因資格不符無效遂而在公署澳裏請求又歸無效遂懊惱成疾似患精神病現寓城內同和棧每日哭笑無常云（唐）

双喜臨門

瀋陽縣知事王煥然于十五日赴錦西査事務便爲其二公子完婚有請業經回省者昨據訪聞知其猶未回任已載本報茲聞該知事之所以遲延原爲者因二公子婚事耳而所產之第六公子日內正當彌月是以賀客盈門未得分身民社焉（九）

一氣而亡

大北邊門裡單家菜園子兄弟三人前數年家道貧寒拖欠外債甚夥近來倚此菜園子爲生活將欠債抵補完畢不意興修鐵路支綫將其菜園佔用四分之三水井與所餘之園隔在兩處有井無地有地無井若再打一井則餘地無多單老大念此佔用之地雖按畝給價不及此菜園一年所賺之十分一因此氣滿胸腹兩日間竟爾一命嗚呼矣（角）

因故自殺

小西關翠花胡同住戶李某保定人與某妻來奉年餘並無何等動作昨二十三日晚其妻之兄突然而來大行吵鬧謂其妻並非正式婚娶係由拐帶而來現被女兄査知尋找來奉吵鬧之餘李自覺羞媿難堪即於是晚自殺（笑）

女拆白黨

小南關有著名女光棍小王子者年二十許姿色頗好每充大家閨媛與一般賭徒勾結圈套一般納袴子弟或打牌或牌九該女均有特別手藝恭其色者甘心與要因此蕩家者無算云（唐）

領去馬匹

陸軍第一師副官宋某前日由總司令部領下軍馬一百餘匹於昨（二十三日）早帶同藥排長往北鎮司令部以資編制騎兵云（東）

因貓起爭

俗有偸貓不算賊之諺蓋以貓非賣只竊之乃好之也其實竊之者愛甚竊奪人愛亦屬不當行爲昨過大東關山東會館胡同見有甲乙二人互相爭毆傍一婦人從而帮助乙不敵小吃虧幸有好事者爲之拉開聞其緣由乙稱彼家之貓丟失數日今見於此將抱之返甲即出阻且毆打甲則稱猫係伊家所送汝何得冒認而並誣人以竊猫正爭論間一警察來爲之判斷曰汝二人不必爭可將猫來二人同喚之彼隨誰去則歸誰甲乙雖其議從而試之一箇喚花一箇喚虎熱料猫兒圍繞多人你喚我叫不知何從乃吱嘍嘍竄上房去警察無法曰這回你們更不必爭了任他自由罷衆人始一笑而散

吃醋吞煙

榮喜班妓女玉珍每晚留宿幾無虛夕其姘夫某遂因之醋氣大作吵鬧不已竟于前日早吞服鴉片煙餘精以恫嚇經班主聞知一面灌救一面報告警察料理云（月）

自由論壇

◎投稿者注意

本欄歡迎投稿任憑作者對於國事及地方事宜自由發揮意見有所批評然須出諸公正平允如有意詆訐或藉以攻訐各個人者本社一概屏棄並須具眞實姓名於稿尾以杜流弊

▲同意權　今日閣員關於自身竟無一定之主宰而唯視軍閥之好惡爲轉移俯仰隨人一至於是亦太可憐矣此次閣員在國會受辱而後辭職之說紛起然一聞洛吳之捧則又欣然視事打消辭意實則吳之勢力雖可籠罩一切即對於保方亦或足以相抗顧欲其能控制國會使不爲亂此又必不可得之勢也

吳之言曰國會但求制憲不應以同意權自擾此直可謂不察情勢之談今之議員方將恃同意權爲武器而藉以活動欲令其安然制憲不問他事烏可得乎況就議員派別論多數皆反對洛吳者預測將來必且因行使同意權之故釀成洛吳與國會之大激戰諸閣員欲度此難關豈易事哉（鶴）

▲內閣之擁護者　內閣之擁護者在中國則爲武人如保方擁護則內閣可延保方不擁護則內閣將辭也在英國則爲政黨如保守黨不與維持則內閣即辭也此中英內閣之所以異也此軍閥內閣與政黨內閣之所以不同也

中國之軍閥今日不止一保保之外又有洛故保云反對則即辭洛云維持則又不辭保洛閥間磋商未定則辭與不辭之間亦懸懸而不定非若政黨之一經會議而反對與否可立見而辭不辭無依違餘地也此中英內閣之改革所以異也此軍閥內閣與政黨內閣之改革所以不同也

▲總統與巡閱使　今任執一途人而問之曰若欲爲總統否吾知人人所願焉然竊謂與其爲總統毋寧爲巡閱使

今試以總統與巡閱使比總統在位必暗受巡閱使之保護也總統有所作爲必先得巡閱使之允可而巡閱使有何舉動無須請總統之命令也又政府無錢總統不能向巡閱使索取而巡閱使需欵總統不能令政府置不問也是故巡閱使之位置雖處於總統之下而權力之大實遠出總統之上

準是以觀爲總統者當羨慕巡閱使而爲巡閱使者不當再覬覦總統奈何竟有既爲巡閱使而猶以爲不足者哉（慕虎）

毆傷妓女

大西關平康里三等妓館福興班妓女銀花二十一日晚接一客人李某因言語不合李將該妓頭部擊傷甚重血流如注李即奪門逃走嗣經該班元緒公追赶多時亦未追及云（宮）

△海城▽

注重冬防

警察所長喬子駿現以秋成告竣禾稼登場鄉民雖云各安正業轉瞬即入冬季須因飢寒致起盜心必次預籌冬防之計是以通飭警區及保安隊等仍須勤加梭巡務期匪徒絕跡用保公安云

更換警服

警察向例每値秋末冬初更換綿衣以便禦寒現在各警區及各分所皆派警士來所領新軍衣軍帽以備更換云

發放車牌

車捐一項每値陽歷十月即應除舊換新前經地方公欵處由省財政廳領到新車牌若干交各警區各按所屬鄉農分別四套者四元三套者二元發放用重車捐云

△鐵嶺▽

新兵過鐵

昨廿二號上午十句鐘有陸軍第十旅由海龍招募補充隊一百餘名由本邑經過該隊到邑時値向午是以在邑用完午餐方纔起身赴省云

牧猪暴卒

邑河西李家窩堡李家雇有年二十許之某姓男子牧猪人頗誠愨可靠土人亦甚重之一日出外牧猪久而未歸及令人尋覓見已斃於懸崖之下身首異處說者謂其妻不安於室渠之暴死或與其妻有關亦未可知

祝嘏盛況

邑紳彭熙臣曾任道員及鎭武軍軍法處長年屆古稀猶行矍鑠其子福堂曾知某縣事謹于其父攬揆之辰徵集海內詩文以榮其親本邑名宿亦均有著作勸學所長王顯庭曾壽以畫錦堂前讌衆賓仙翁介壽北良辰芳蘭王桂全家福綠酒黃花四座春世係遠追周杜史精神矍鑠謹功臣稱觴仰拜麗眉叟疑是羲皇以上人高文閣壽以詩純嘏由來錫自天此翁獨得氣之先且從皇錫讌寺采定卜期頤等大年玉液樽浮瑤莢綠丹顏笑對菊花鮮樽開北海羣仙集獻唱爭歌介壽篇其他著作美不勝收誠極一時之盛云

△范家屯▽

清查煙賭

本埠日警支署署長多多木氏蒞任以來對于烟賭特別注意嚴加禁止三令五申該署長猶恐日久生陳乃于本月二十一日秘派中日巡查四出搜尋是以一般烟鬼賭徒均聞風遠颺無踪矣

△新民▽

演戲酬神

邑西白旗堡農商會長吳永壽王潤堂等因本年夏季水勢過甚及胡匪猖獗之際街市非常危險該會長等許願求神保佑平安現特公擬演戲以答神庥已在縣署請准於廿三日開演時値農暇一般紅男綠女紛紛往觀頗爲熱鬧

煙犯罰金

縣街住戶林子君素有烟癖迄未戒除本月十八號該犯正値吞雲吐霧之際被警察偵知捉獲連同烟槍烟燈一併送縣究治當經審訊該犯供認吸食不諱照例罰金九百五十元業已牌示刻聞該犯乃託人赴省運動減輕未悉能否達到目的云

△桓仁▽

商號查封

恒仁東關益泰長商號虧欠太多無力支持茲因虧安東謙亨武銀一千兩等人前來折扣貨物恒仁東三省官銀分因號該號虧洋三千元恐被謙亨武將貨物扣盡欠欵無着遂稟請縣署將該號査封現正査點貨物將來如何歸還俟後再誌

△冷鎮▽

巡官得人

長灘巡官何海臣學識兼優品行端正對於一切公益無不盡力提倡民間小事亦能排解至於禁止烟賭不稍徇情所內警士亦能體貼長官苦心毫無不法情事巡官若此實爲近日警界不可多得之人云

手到病除

長灘南馬蓮會住戶李桂濤係外科醫士平日對於診治無論貧富一請即到十醫九愈對於貧者並不取藥資近有胡德臣腿部生瘡屢醫無效李醫經手三日完全治愈是以該處人咸頌李醫手到病除云（禪三）

△義縣▽

局長稱職

本邑東區距城七十里冷家溝地方臨時稅捐分局長[illegible]任差未及一月對於職務頗爲認眞[illegible]鎭南接盤山道路崎嶇[illegible]少若不嚴加訪查難免偸漏是以該局長每日親查各道口以防偸越之弊附近鄉民均謂局長稱職云

△岫岩▽

槍斃股匪

匪首高魁子橫行縣境搶掠無算已被馮隊長在西安縣偵獲帶回縣署經李知事供訊不諱呈請辦法昨二十日蒙批槍斃縣知事准此遂將該匪及[illegible]北張忠孝田桂榮等三名一併綁赴刑場槍彈一聲魂消魄散矣

△柳河▽

追悼巡長

邑屬三源浦警察二隊巡長鄒長江於十月十一至一區小砬子溝地方與匪首離拏等八十餘人接伏兩小時之久匪勢不支警兵追擊里許該巡長未加防範竟中流彈身死當經抬回浦街從優殮殮復于次日經本鎭各界首領親至靈前舉悼頗極一時之盛

隊官受傷

新委自衛團督隊官趙祀雲於十月十一日帶隊至一區砬子溝等處與匪首離拏等八十餘人接伏三小時匪勢不支乘間潛逃我隊奮勇尾追趙隊官被匪彈傷抬回本城延醫調治傷痕頗重能否治愈容後再誌

茶園復活

本城馬秀峯倡辦之福順茶園於上月中旬生意蕭條即行停業茲經商民張善卿白仙舫等爲興隆地面起見特由奉聘來超等坤伶彼香芝彼俊卿彼俊令王月仙彼來實小永春等多人到柳後於本月十九日開演大有可觀云

△阿什河▽

乃亦有秋

邑四鄉田地因夏秋季雨水調和均長得非常茂盛除小麥已收穫外高粱元豆小米之屬現下均已登塲而每頃地較之往年又多見收成六七八斗不等以故一般老農均欣欣然有喜色而相告誠可謂之有秋云

△密山▽

荒火送命

密山野荒涼草木暢逢春秋兩季游民慣放荒火爲戲雖經官府禁止三令五申難除惡習茲聞十一號河北新姓少婦二人歸寧二男御車相送行至五空橋忽見荒火烈焰沖天火乘風勢將息數里男女四人躲避不及均經燒斃語云星星之火可以燎原可不愼哉

△綏芬河▽

稽查護匪

本埠於十八號有綏芬鎭守使稽查處稽查官王貴軍查獲[illegible]之匪人徐占元并手槍一支子彈六粒[illegible]土二瓶[illegible]王稽查官[illegible]當局將予提升以資[illegible]云

東華交易公司及其所製造之
醫界驚異萬病除根之靈器
紫光線電療器(原名)拉及歐拉克斯
並有強種強精返童之源泉
哈兒門製劑(一名新新育亨錠)

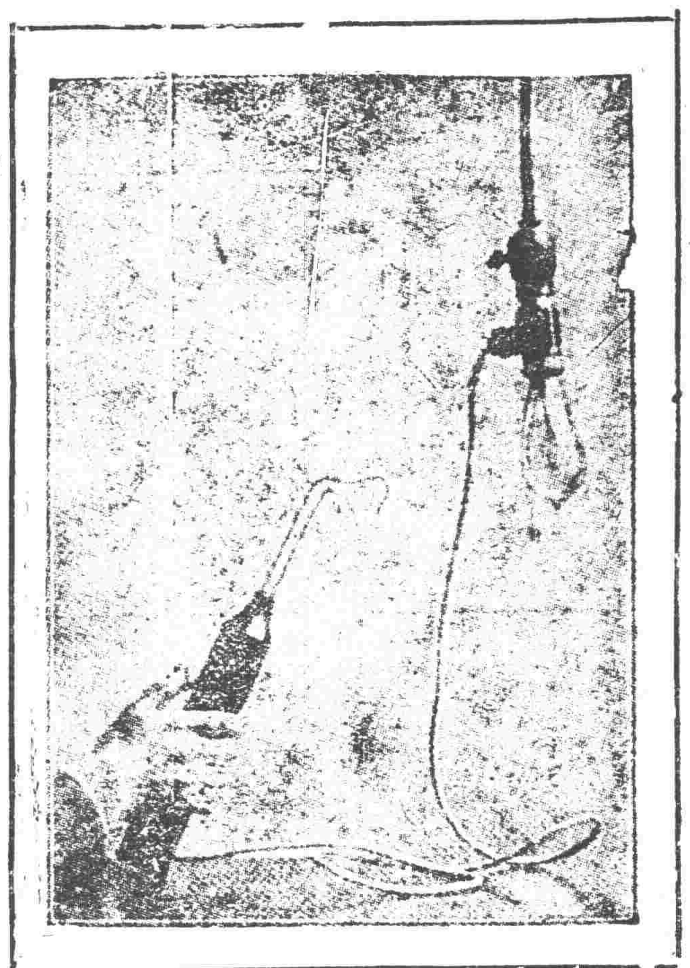

奇蹟的神効之拉及歐拉克斯

美國人呢哥拉的斯拉氏發見近世科學精粹之電波作用後無線電信電話乃有今日之發達於通信機關始一新機軸是種電波之現象最近更已運用為人体之保健器於治療界一大革新矣此拉及歐拉克斯者係向者於世界上有最大之權威一般常用為理學的治療器之紫光線電波治療器更加改良務重實用之最新治療器也由本器所發之電波光線沃踪之三大作用能與人身体細胞組織以無限活力殺滅黴菌新生健全之細胞能愈難療之疾患增進精力効驗卓絕

電波災與拉及歐拉克斯

對神經根源之腦脊髓以拉及歐拉克斯之金屬器觸磨之時其微妙振動性刺戟力能使電波深透入人体喚起精神之奮興增進機能由運動不足所得之消化不良及胃腸病神經痛均能治愈其靈効眞如神也

肺病與轉地療養

使用拉及歐拉克斯能奏轉地療養以上之効果空氣中向有酸素之集合體沃踪一物於呼吸病最有卓効人皆知之拉及歐拉克斯以電氣之力能發生多量之沃踪且其中不良氣味及瓦斯体依機器之裝置可以皆濾過之所吸入者均為良成分故肺病氣管支炎肺炎喘息等使用此機可獲轉地療養以上之効果也

對於一般皮膚病更有特奇効驗

濕疹・頑癬・疥癬・等漫性而更易於傳染之皮膚病雖有塗樂然不過治療一時不能痊癒但以拉及歐拉克斯所發之電波光線治療此等皮膚病實有殺菌作用凡皮膚內所寄生之害蟲黴菌蟲均能殺滅新生細胞有新陳代謝之功並能除去變質之組織無論如何頑固之皮膚病無不奏効卓絕又皮膚病多有因時再發之患難以除根如以本器療治即不治之難症亦能根本治愈即如最令人嫌惡之腋臭使用七八回亦能完全除根

奉天小西關街　代理店 井上誠昌堂

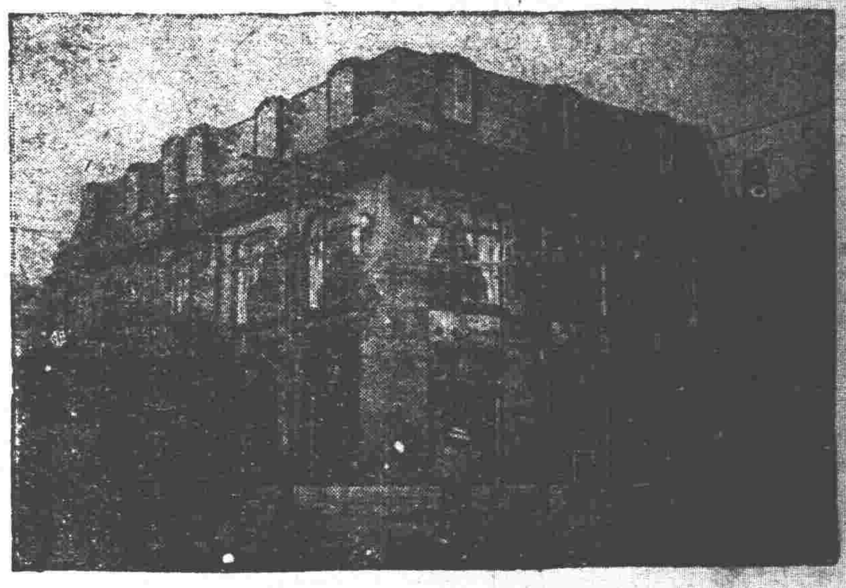

奉天新市街　代理店 佐藤廣濟堂

用醫藥力不能除根之神經衰弱、神精系病源之根治法 只有唯一之拉及歐拉克斯

諺云人乃百病之器凡長久患病之人神氣不爽常煩悶懊惱神精過勞結果乃至神經衰弱即康健之人處茲煩雜之世患神精衰弱者亦有增加之勢此症重時不能安眠生殖器異常終至人生陷入悲觀且神精疾病並非醫藥所為効者如將拉及歐拉克斯使用一度頓覺神經興發精力振作促進安眠又能為細胞之新生命誠有根本的治癒之偉効也其他以此器對於顏面使用能使皮膚潤美血力循行良化効力卓絕且堪永久使用不需藥品

意欲健康之人　心想美貌之人　欲療皮膚病之人　以肺病陷於悲觀之人請勿失良機速購此器療治以享人生健全之樂可也

在滿各特約店如左

○中央代理店

奉天(日本站) 佐藤廣濟堂

安東縣(市場通) 渡邊支店

○代售處

長春 美昌洋行

哈爾濱 中島支店

哈爾濱 井上藥房

營口 東瀛大藥房

吉林河南街 林盛堂藥房

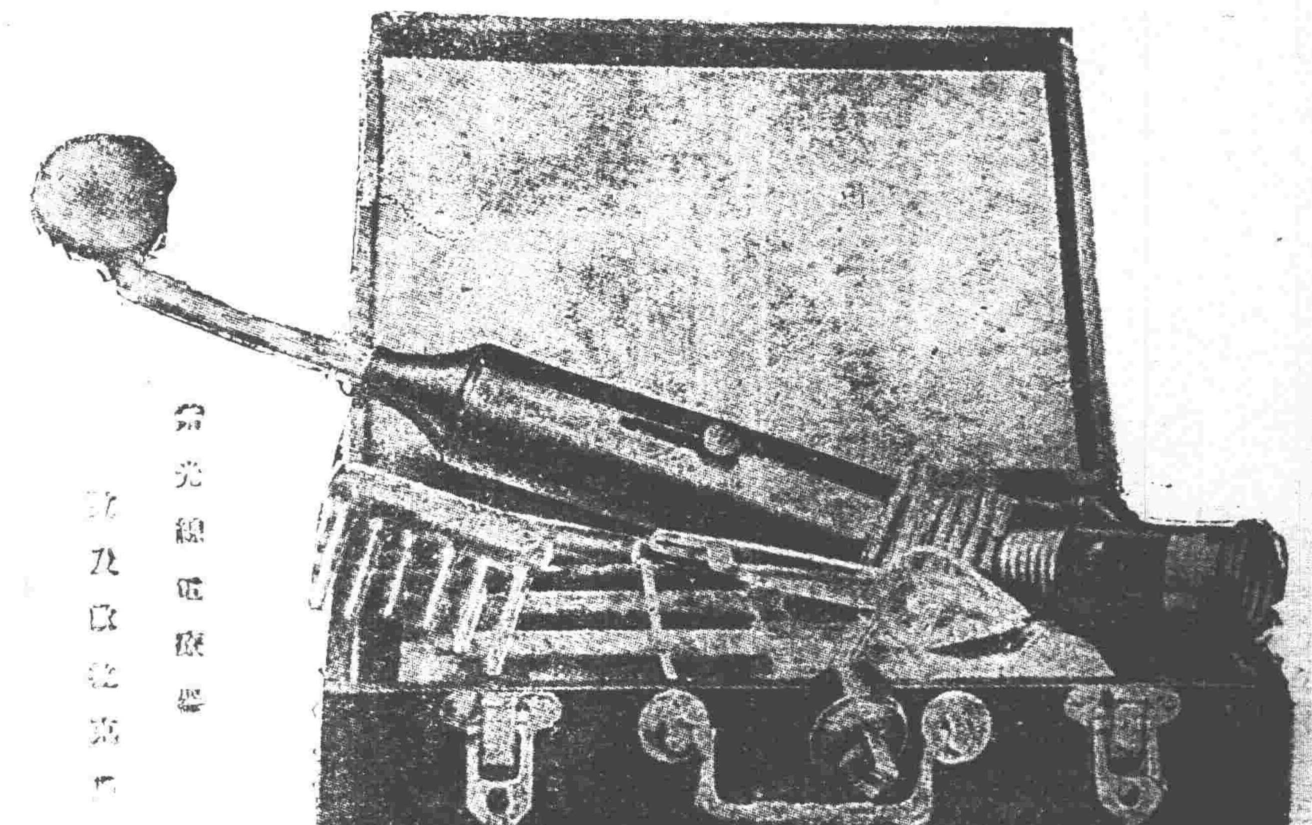

試服之定知言之不謬也

神經衰弱身体虛弱陽萎不舉舉而不堅遺精等症之人請購服本劑即知其神効也特以此次為限印減價券於左如持此券赴各代理店購買照八五扣算

定價四元 一盒 五瓶

減價券

新新育亨錠一盒減價券持此券前來購新新育亨錠者照八五核算

本舖東華交易公司 並各代理店

人生亨樂 乃返童之源泉
強種強精製劑 新新育亨錠(一名哈兒門製劑)

新新育亨錠乃應用世界的最高名醫西人斯達音巴拿氏研究與德國米羅博士所發見之生殖器活動原素調製而成此劑對于老衰之人能使皮膚潤美頭髮增加促進生殖器之活動力陰萎遺精失於快感之人連服本劑二盒効驗立顯但世人往往服藥以二三錠即想有効非此實不知醫學為何物者也眞能一新身体之血素亨皮膚之潤美增生殖器之活力亨人生之快樂非服用醫學研究製劑育亨錠二盒「一盒五瓶六十錠」不可掬誠勸之請

代理店

安東縣(市場通二) 木犬藥房

安東縣 井上藥房

長春城內 光明洋行

吉林河南街 林盛堂藥房

奉天小西關 佐藤廣濟堂

五河大藥房

井上誠昌堂

營口 東瀛大藥房

鉄嶺城內 平記大藥房

長春 藤田誠昌堂

大連(吉野町) 小林大藥房

大連(監部通) 東瀛大藥房

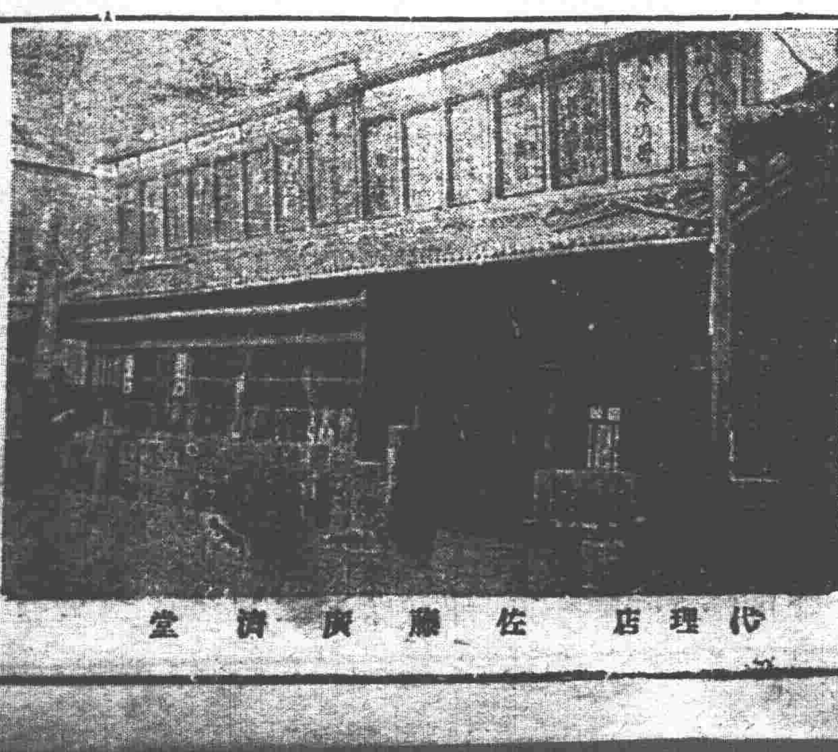

奉天小西關大街　代理店 佐藤廣濟堂

民國要聞

洛吳發起長江大會

自閩院風雲發生之後。時局之變化。已牽動長江流域。而長江各督因派別之不同。態度又不一致。離贛南偏於一派。齊燮元曖昧不明。蔡成勳左支右絀。而下游方面。浙滬當局。尤堪令人注意。茲聞洛吳爲應付時局起見。擬現發起長江各省。軍事大會議。業已電告蕭耀南進行。蕭氏奉命後。特派陳某李某分赴蘇贛皖等省。分途接洽。速日湖北軍署。召集軍事緊要會議。兩湖巡署顧問葛應龍皆列席。似即爲籌備此事。如成事實。地點當在湖北云。

閩省紛亂之情形

▲薩省長就職後之閩局▲徐樹錚之點兵派將
▲安福軍官紛紛赴閩▲常德勝援閩已起程

京訊云。閩中形勢。關係大局。關心時局者。莫不注意。薩鎮冰雖就職。然處此一國三公之局。豈易維持不散。據廈門廿日電云。徐樹錚客行薩鎮冰索取長門砲台。薩已於廿日率艦退出該砲台。并電杜錫珪求援。又聞徐樹錚以總司令名義。任王永泉爲剿撫總司令。管軍民政務。又擬任王永泉許崇智臧致平黃大偉李福林五人爲軍長。并擬假西湖開軍事會議。因黃李勸阻。旋作罷論云。

又密確消息。張樹元現因徐樹錚在閩思圖大舉。聯絡從前與安福系有關係之上中下各級軍官。將由青島赴閩。襄助徐氏。

又據南昌廿日電訊。蔡成勳接陳炯明來電。于北軍所抱援閩計劃。大致表示贊同。惟以軍機瞬息萬變。要須隨地善爲因應。若事事請命於原轄長官。則路途遙阻。文電往還。勢必延悞。且三省軍隊不相統屬。一切攻守進退。各自爲政。尤爲兵家所忌。故主張由三省援軍中公推一驃軍總司令。主持一切。蔡氏得電後。極以爲然。但以事關援閩全局。未便獨斷。業經據情轉電中央。暨保洛兩處。請示定奪云。

又聞江西援閩軍常德盛所部之先鋒隊。隨於篠日（十七日）開抵閩邊。常德盛本部亦於巧日（十八）出發。茲將常氏通電探錄如下（銜畧）德盛奉蔡督理電准。陸軍部電開奉天大總統令。特派常德盛爲援閩總司令等因。自顧庸愚。懼難勝任。惟念閩事日亟。萬不敢稍涉因循。除遵令經飭職部分路前進外。德盛亦準於巧日起程。由南城方面進發。俾便應援。謹先電陳。餘俟續報。師長常德盛。叩巧印。

又福州二十日電。王永泉十八日在福州招待有力者十數人演說之大要如下。

此次驅逐李厚基建國軍之出動稍失機宜。李軍援兵意外早到。大增抵抗力。友軍黃大偉李福林之兵先我入城與市民以恐怖之念。殊深遺憾。惟建國軍既已到着。地方治安。當負責維持。望爲安心。至關於省長及其他問題。吾人固不反對。閩人治閩主義。然閩人在無排斥外省人之必要。我等建國軍能得軍餉之供給。即表滿足。廣東軍暫時休養後。即當南進。其二十五營之兵。現擬將軍恭子彈槪爲補充云云。

次徐樹錚演說日。照中國現狀觀之。其前途殊涉憂慮。予所爲抱一大決心。本諸建國主義。以謀統一。但福建地處邊境。財力不豐。吾人不能以福建爲根據地。行武力統一。但希望在福建練兵。示範他省。以作將來統一之資云云。

又王永泉接吳佩孚來電。請當爲王謀福建督軍。請王與徐樹錚斷絕關係。王接電後。似無所動於中。來閩之大孫派某要人談曰。許崇智徐樹錚之入福建。兩者間似已諒解。俟時局稍靖後。徐向北進。許向廣東。兩者間可無衝突。

目下徐之舊部漸由各方集於福州。盧永祥如奉段命助徐。則揚子江一帶又將多事。許崇智軍在福建得莫大軍器彈藥之戰利品。其侵入廣東。當即實行。陳炯明爲國民黨叛徒。失信天下。部下亦漸次携貳。許軍如向廣東。陳必不能維持其地位云。

臧致平親近者對於臧氏入閩之說。加以否認。謂臧氏因家事。業於十日赴皖矣。

又據某社消息。張懷芝張紹曾李鼎新等廿一日上午晉見黃陂在延慶樓討論閩省問題甚久。茲將所商各項釋要臚列如後（一）限定水陸軍隊於一定時間內將福建省城乃各要隘克復（二）所有各路援軍須依照原定時日及地點同時齊集（三）俟將閩省各地方肅清後所有赴閩之援軍及客軍須一律撤回（四）閩中應用軍械指定由上海漢陽兵工廠供給。但以參陸部之公文爲憑（五）應用軍餉由財政部核實撥付。以上海陸並進之計畫。定於日內提付閣議。決定後即可實行云。

內閣消息 暫難解決

王揆對國會同意之顧慮—進退尚在未定之天—黃陂又派王毓芝赴保

內閣問題。以國會多故。尙懸而未決。洛陽方面。對現閣依然維持。保定始終持冷靜態度。故改組說。一時不至實現。于廿日星期六。閣員照例在公府會議。總統會提議請王寵惠正式組閣。王氏仍然遜謝。據某君所談。王寵惠氏始終皆未嘗不願幹。徒以視國會同意案。一關難過。故有趦趄不前之態。目下參議院議長問題。久持不決。同意案一節。尙談不到。故內閣現狀。似極安穩。不過王氏爲人魄力稍弱。難顧作官。而又不耐麻煩。不定何時。又發生消極念頭。故自其本身而論。內閣前途。猶在未定之天云。

又聞黃陂以內閣問題。仍未解決。特派王毓芝於二十日晚十一時。攜帶手續赴保定。謁見曹使。接洽局部改組手續。徽聞王寵惠因得洛方之贊助。或可從此維持現狀。暫緩組織正式內閣云。

鮑貴卿口中之奉張態度

▲希望中央暫取放任主義
▲謂對黃陂絕無絲毫惡感

關於奉天問題。近來愈去愈遠。中央派往奉天之專使。均不得要領而歸。最近鮑貴卿氏來京。述張氏之態度頗詳。據云雨亭對於黃陂絕無絲毫惡感。不過張氏格於保安條約。不能與任何方面有所接洽。即截留塩稅等事。亦係依照保安條約辦理。非個人所能左右。張氏並表示政府將來對於南北統一確有把握時。奉天自與中央仍成一家。此時則希望中央加以諒解。至孫烈臣吳俊陞兩氏。對於中央任命及其他榮典。亦不能領受。至前日孫文派汪兆銘程潛至奉純爲答禮意。關于大局並無若何接洽。外間所傳張孫聯合一氣者。非一時所能辦到云云。並謂張氏希望中央目前對於奉天問題不妨暫取放任主義。將來自有辦法之日云云。

唐山罷工 風潮解決

▲訂定辦法九條

唐山礦路工廠罷工風潮。天津方面。已派警三百名前往彈壓。以二百名駐開灤。一百名駐唐山。灤州彭壽莘。聞亦派兵一營。前往調停。但工人方面。見軍警到來。愈不受調停。巡警近因分送食料。又被工人毆傷。遂致軍警對工人。亦未便十分干涉。現外人已會同商議。如中國不速將此事解決。則列國將派兵護路云云。又聞路局方面。鑒於各處罷工之往事。恐曠日持久。終無結果。故亦極力讓步。巧皓兩日。經總稽查員彭壽華。警務處長吳大廷。陳兆箸。孫桂廷。陸軍第十五師副官鄧家魁。唐山警察局長姚彤章。薊榆鎭署帮統董富禮等。邀同洋員詹英森。薩敦會議數次。容納各工人要求一部分。並切實勸導各工人。至號日午刻。路局及工人兩方面。均已諒解。互相讓步。並經調人訂立九條。雙方簽字。已於二十一日早。全體照當工作。茲將議訂九條辦法。爲錄如下。

（一）羅代表在津急速放歸（二）工人年齡加薪。應准一律加薪。惟在年齡二十一歲以上。以三角六分爲標準。學徒以二角五分爲最低（一）每年兩星期例假照給工資一節。用記假辦法。應給兩星期之薪工。由年終發給（一）特別加薪。另案辦理。如十餘年未加薪者。應普通加薪等。斟酌辦理在案（一）建築俱樂部。須候本路財政充裕。或由該工匠等自行成立。路局酌量補助之（一）舊包工制度不善。要求照舊薛總管裡工包工辦法。查明核辦。俟商同外人設爲籌辦（一）裁減人員。並無事實。如無過失。當然不得無謂開除（一）罷工薪工。一律照給但須承認開工（一）開工期限。定於即日照常開工。先放自來水電燈。至遲不得過晚五點鐘。十月二十日。

奉直擬開和平會議說

▲中央與保洛奉均派代表
▲地點擬在天津

奉直問題。雖經總統函電交馳。與各調人之信使往還。終未收效。前據某方消息。各調人又再從事磅商處理奉直問題。而總統並電致保定。徵求同意。曹使以閩事日亟。恐影響大局。亦願早日結束。擬在天津開一和平會議。（前次袁金鎧在津與王承斌等不過非正式接洽）中央與奉保洛並各調人。亦皆蒞塲。公同核議。以解決奉直各問題。現各調人已將此意電達奉張。現已允再派袁金鎧爲代表。惟須與以相當職位爲先決問題。如中央與洛方允其所請。大約此種會議。日期當在下月中旬之間云。

益友社與政學會不能連合

▲個中人所言如此

某通信社消息云。自首座問題緊迫。而京中政黨之活躍益甚。外間紛傳益友社與政學會。將以同氣連枝之誼。聯合而改組爲一政黨。期與十七小團體結合之大政黨相抗爭。本社亦既據以刊發矣。據本社記者。與益友社某君相晤。談次偶以此問題相詢。某君云。（以下皆某君之言）益友社與政學會。究其根本。原爲同母於國民黨之昆弟（某君並縷述國民黨之支派爲外間所習知者茲不贅述）。然政治一再變遷。益友與政學因主張之不同。遂各背道而馳。儼然成一政敵。粵中二李之爭。國會同人散走滬濱。政學會實爲造成此罪惡者。馴至包辦統一盜賣軍府罪。浮於昔當此之時。益友社與政學會之不能相容。較之益友社與研究系無稍差異。遑不論。議者國會恢復政學會分子。如張某谷某。自知人格破產。信用破產。遂不得不與益友社謀契合。其時益友社因他經世變。頗欲圖治。亦不峻拒。其要結實言之益友社。實抱一種嚴重態度。其態度爲何。即益友之與政學之能否携手。一視其所趨。軌道是否相同爲斷。使政學會之所主張固正當。益友社亦未始不可言歸於好。因之故外間不察遂有一度併合之空氣。近茲某項問題發生。某某等團體。因謀與益友社結合不成。遂利用外間之猜疑。傳播此項消息以遂傾軋之私。實則益友社苟有與政學會併合之心。亦無妨因外間之空氣而造成事實。無如薰蕕異器。實不肯不相交遊。益友社不欲自玷其清白。故此項空氣。亦不能爲兩團體結合之媒介。結果殆各自行其是而已。然余爲是言。或者非外間所能深信。茲可舉例一二。即如（一）此次參議院選舉議長問題。益友社如趙世鈺等多數人。投王家襄票而不投楊永泰。此其一證。（二）衆議院選舉全院委員長問題。益友社爲馬驤組織。政學會爲王有蘭組織。各樹一派。旗幟顯明。於此可證益友社與政學會尙未有現象可以表證結合云云。記者以某君之言。雖不無所偏。而益友社與政學會之不能連合。言之甚爲透澈。故記之如右。

彈劾黃陂案之實況

▲依法連署須議員總數五分一
▲理連署僅十四十餘人
▲以致未能提出

外間對於蔡達生彈劾黃陂案。有謂其係某方唆使者。又有謂其受某方疏通。因而擱置者。有謂已經提出者。茲經詳查。將經過情形述下。按蔡氏之提案。始於前次開會時後因連署之人數不足。（連署只有四十餘人）因而擱淺。此項彈劾案。尙存議員休息室。蔡氏文件箱中。現國會又屆開會。蔡氏又將此案提出交議員陳家鼎轉托其他議員連署。但彈劾總統案。依法須有議員總數五分一之連署。須有一百二十人。方能提出。現在連署人數相差甚多無法提出。相在邀人連署。因此提出極感困難云。

衆院門前殉法之景象

▲抬櫬赴院奮鬪

京訊廿一日護法議員。在南溝沿六十九號。開全體大會。到會者約一百餘人。經大會表決。本日開憲法會議。護法同人仍去出席。驅逐解職分子。響與吳景濂以身殉法。等等字樣。并抬櫬一口。以表護法決心。即血濺衣襟。亦所不惜。遂舁到衆院門前。軍警仍然散布林立。當將護法議員梅寶璣何曉川等百餘人。羣擁攔阻。致將木櫬遺在門首。護法議員大聲疾呼。此與爾等無干。乃與吳景濂殉法。而軍警不加諒解。竟以武力對待。其中有一穿便衣者。厲色指揮警察。蜂擁亂打。毫無忌憚。後經徐議員淸和大聲呼曰。爾等軍警如何敢打議員。軍警方止。徐議員奮奮入院。去找吳景濂理論。常在第一休息室遇見。遂當面大加責問。吳氏一言不發。旋經衆勸解。將徐擁至第二休息室。而吳之大將呂某。替吳抱腿。又被徐議員斥退。徐議員又出來各處尋找。暫與吳景濂殉法。吳氏知事機不好。遂急忙逃避。護法議員等回至六十九號開會。經徐議員淸和報告一切情形。詳述本日出席原因。係爲護法議員屢受吳氏等群毆。是以護法同人抬櫬奮鬥。不意行至院門。果又爲吳氏所預伏之打手大打。而櫬木亦被吳某收藏矣。多數護法同人聽之憤慨萬狀。擬日內開大會討論進行方法。以達奮鬥之目的。而本日之憲法會議。遂未開成。蓋因多數出席之護法分子。觸目傷情。不忍入院。甚至有淚流滿面者。遂各散去。擬次第依法先行澄淸分子。然後再開各種會議云云。又聞護法議員彭養光。挾利刃而往。準備與吳景濂流血五步。有人密勸。并因吳氏潛逃始恨恨而歸云。

徐樹錚電告入閩

各報館均鑒。樹錚於本月十七日午後三點。移駐福州。李督厚基先已率眷避去。先此佈達。政務詳情容後續佈。樹錚條。

山東之棉業情形

（實）（業）（淺）（說）

山東地勢平坦氣候溫和西北一帶與直隷毘連之處即其產棉素著之區八年度植棉面積計三百二十萬畝約產子棉八十餘萬擔九年之產額反見減少入自春以後即遭旱災所有棉田多不能播種以致植棉面積減少十分之三四延至夏季猶未降雨即已經播種之棉田而棉苗之苦槁者復達於十之四五迨至八月間始得微雨然時期過晚無可補救植棉之面積遂致大減統計棉田僅得四十二萬畝較之八年不及十分之二共產子棉十二萬擔此次旱災之奇重實爲歷年所罕見茲將各縣棉產情形分述於下

（一）嘉祥縣棉地以郎山屯董家周山鋪頭王胡莊等處爲最多共約六百餘畝約產子棉三百餘擔其所產之棉數量甚微僅供本地之需用而已並無輸出者亦無花行近年設立勸業所於該縣提倡棉業不遺餘力將來嘉祥之棉業或有發達希望

（二）鉅野縣棉田多在王山集六營集章縫集安興集一帶統計九萬餘畝春季雖遭旱災農民多藉灌溉之力從事栽培故其量向佳每畝上者可得百斤左右共產子棉三百三千擔且該縣土質肥沃最適宜於植棉現今棉產尙在萌芽時代未能十分發達其所產之棉多供本地需用輸出者爲數極少

（三）城武縣棉田皆在天宮廟九女集汶上集常村等處共約一萬五千畝較之八年產額已增加十分之三然九年春季異常亢旱面積雖然增加而產額仍與八年相等共產實棉四千擔棉種約分四種即美棉旅絲棉大白棉紫棉等是也產額尙不甚著所產多爲本地所需而輸出者甚少該縣之土質亦頗適於植棉惟每年有関花之習慣每至陰歷九月婦孺羣至棉田任意摘採此種惡習迄今相沿未改實足爲棉業發達之障碍倘能嚴行禁止且對於植棉稍加獎勵將來棉業之發展當不在曹縣以下

（四）單縣棉田槪在西南兩鄉就中以郭村爲最多共計七萬六千餘畝約產子棉二萬五千三百擔較之八年增加六千餘擔至沂州之運費每擔一圓稅金六角該縣並無花行僅有軋花工場六十餘家棉花之交易槪由軋花工塲銷售

（五）曹縣爲山東產棉重要區域向來單曹二縣棉產最著然以產額而論先以曹縣爲最多曹縣之東南鄉全係黃砂土質最宜植棉九年間棉田共有八萬餘畝約產子棉二萬擔棉種與城武相同銷路以徐州濟南爲最多每年約輸出一萬餘擔運費稅金與單縣大略相同花行有猶剩同與三聚等數家交易之時由兩方各出三分中費（未完）

吳使對於法統問題之表示

民六民八之法統問題。爭持至今。迄未解決。近有某議員赴洛歸京。據述在洛陽時會與吳子玉氏談及法統問題。吳氏謂國會諸君。皆飽經憂患之人。幸而法統重光。當力踐職守。不蹈前轍。乃不料又有此無謂之爭。同室操戈。爭持未已。言之實爲痛心。予爲局外人。萬不能干涉國會民六民八問題。惟有求國會自身了之。淸夜捫心。諸公當亦不忍再三擾亂也。倘以此而致國會有破裂之虞。則國會諸公實無面目以見其父老子弟。予恢復法統心血用盡。予對國會可無愧矣。且國會成立十年。破亡者再。今得法統重光。似當努力制成憲法。倘因爭持出席之故。此項大業。又得中輟。則十年餘之國會。而不能成一部憲法。可歎何似云云。

皖馬二度謁蘇齊

▲商議對付張文生辦法
▲張文生電索百萬

張文生至今以補發欠餉爲詞。尙不交代。保洛方面以閩事緊急。亦未便實行驅張。致馬聯甲無法使張交卸。日前馬會密赴南京。與齊燮元協商驅張之辦法。因日來形勢又緊。復於效（十九）日同高級軍官數人赴寗。與蘇督再行開會。協商對付張文生作最後之決議云。又張文生於二十日又來一電。略謂政府若能即日發給現欵百萬元。償還新安武軍欠餉。當即來京供職云云。政府當此財政困難之時。援閩海陸軍費。尙不易籌措。何能有此百萬鉅欵償還新安武軍欠餉。而張文生之盤踞不交。有所藉口。聞政府已電馬聯甲應付新安武軍。以和平爲主不宜輕視而免糾葛云云。

再疏通湯薌銘赴任問題

湖北省長湯薌銘。至今未能接任。實由於洛吳尙有意見。不能貫澈。是以對湯總表示不滿意之態度。大總統以此等事件。足以阻碍國事之進行。于廿一日特派公府顧問李開侁赴洛陽。向吳氏爲最後之疏通。並將先爲至保一探曹錕意旨。再定進行方針。

社會瑣聞

淸帝納采誌盛

▲典禮依舊　（北京）

京訊舊歷九月二日淸帝行納采禮九鐘以前自神武門起地安門過橋至帽兒胡同軍警加崗神武門內不准通車但行人可以自由出入十鐘以前有三〇三三五五一〇等瀛車十二輛乘者皆淸代衣冠銜頂輝煌自南而北更有馬車九輛亦係淸代衣冠十鐘儀仗自神武門出最先者爲警察馬隊廿人有陸軍騎隊內城衛隊騎馬者六人樂隊一隊三角黃緞龍旗二面（非蓋淸國旗）黃傘一柄鳳輦白馬二匹以黃緞蒙又染紅色棉羊一羣宗人府第二工廠附屬中西音樂會樂隊黃亭八個每亭以八人抬之又金酒銀酒四十樽每樽以二人抬之又紅色羊一羣未爲隨行警察淸室職員徒步恭送衣冠雖是辮髮全無時代不同也

又帽兒胡同淸皇后邸門前紮彩坊四柱以黃綢紮成龍形懸羊角燈四個門內有鼓號門外軍警排列十一鐘天使到門榮公（宣統帝之老丈）及其子在門外鵠立樂隊在左邊侍立其他中西音樂會樂隊則入內奏淸慶王手持一旌式之物即聖旨也到門榮公等跪接同時內城衛隊樂爺致敬天使入內後一切馬亭旗傘羊酒亦入內少時天使出仍持旌式之物以行榮公等跪送如儀時十一鐘二十分也神武門並未結彩亦未開中門閑內務府人云此次大婚力求節儉故一切不向舖張也

▲助婚費効忠淸室

▲報效五萬元　（河南）

豫籍某遺老前淸之督撫也自政體改革後遂伏居里門不出近因宣統帝婚期已至將藏又復支絀特報效婚費五萬元親自齎送來京表示臣子不忘故君之意如某遺老者可謂忠於淸室矣

▲新發明之固體石油

（美國）

自固體酒精發明以還最近美國又有固體石油之發明此項固體石油之發熱量與發光度較強於普通之液體石油燃燒特絕無爆發之危險故携帶甚便利而安全其燃燒時所餘之滓可混以淸水與液體石油有同樣應用現美國一般旅行家採險家等都購備之云

☆新詩☆

贈別契友宋曉川君北之長春

（王子斌投）

曉川兄啊，吾與你本着，
『同是天涯淪落人』一句相交識。
雖覺集聚未久，
情誼最爲濃厚。

△

你是一個富於經驗的青年。
你是一個令人欽佩仰畏的青年。
你的性質秉正不曲。
所以吾恭敬虔誠去接觸你。

△

但是吾只想有聚而無散。
豈知你果思棄此而之彼？
噫！世上的離合悲歡。
眞非預先所能略及！

△

曉川親畏兄啊！
你當眞要離開吾了嗎？
你的果決心，印象太深。
行矣行矣，無弗能留。

△

你此次北之長埠，
吾一定不能隨往。
異地風霜。
盼你珍重。

△

並且敬謹勉勵你，
到着以後處事，
仍須抱定舊有的宗旨。
奮力直追。

十一、十、十七、大沙嶺

經濟欄

◎上海對外貿易之外訊

美商務參贊署報告略云近二十年以來中國商務進步甚速國貨尤見發展一千九百年上海之進口貨共値海關銀一百二十六兆八十萬兩內中各埠運來之國貨不過八十一萬餘兩一千九百二十一年上海之進口貨共値海關銀四百二十五兆五十萬兩內中各埠運來之國貨已增至五百七十萬兩由此可知中國國貨貿易正在積極發展之中就出口貿易而論上海之地位亦日見其重要一千九百年內地運來土貨由上海出口者約値六十六兆五十萬兩內中運往外國者占四十四兆五十萬兩餘係轉運國內他埠一千九百二十一年內地運來土貨由上海出口者已增至二百二十兆二十萬兩內有一百零七兆七十萬兩係運往外國餘係運往國內他埠依此項發達之趨勢推論後二十年上海不特將爲亞洲之巨大商埠且將進爲全世界之第一等商埠惟是濬港計畫大有關於口岸之盛衰是亦上海商界所宜注意云

◎美國貨幣之現狀

美國財政部近來精確調查宣布謂將美國流通之貨幣以一萬萬一千萬人口平均分配之每人可得三十九元九角三分較一月以後減少四角六分一年以前美國之貨幣每人平均數爲四十二圓九角九分較現在實多三圓六分也雖然以現金論現在較以前實增加不少即美國有史以來亦未有斯盛計總數有八十三萬萬三千零於五百四十九萬較一年以前實增加二萬萬二千一百餘萬矣其三分之一爲金元或金塊其中三十二萬萬二千九百五十三萬四千一百九十五元常貯藏於國立銀行其百分之一則存於『托拉斯』以作美國紙票及其他之準備金聯邦銀行現存之總數爲二十一萬萬九千四百餘萬其金元總數爲四萬萬一千六百三十八萬七千零三十二元流通街市者多銀行所發之金票銀幣之用殆極少云

◎對華國際銀團之解剖

▲美報論新銀團成立後積極消極之結果

密勒評論報云一九二〇年九月二十八日美英法日四國政府由駐北京公使致聯名公文於中國外交部通告已組織一新國際銀團準備活動自是以來瞬將兩年在此兩年中銀團與中國政府間極似男女戀愛忸怩作態默然對坐引目乍視却又掉首他顧有若即若離之槪自銀團計畫初起以迄於今爲時既已甚久吾人且一研究其原發起人之用意及銀團已有之成績與夫其何以不續有所成就之故似亦爲應有之文章特吾所注重者爲當前事實之意味至於未來之機運若何不在討論之列

新銀團爲大戰中聯合國密切合作之產物此爲人所共知中國對德宣戰後聯合國尤懸對於中國幸福之一種責任心觀於組銀團計畫諸人當時往來之函牘可知彼等之用意實爲移去戰後勢必發生之國際無限制競爭之危險并欲防止單獨勢力範圍之擴展以保障中國國家之未來生活不至中國之統一爲所破壞

先是美國政府於一九一八年七月十日向他國政府建議請各組織一本國國際銀團後發生此國際銀團在滿洲東內蒙活動之問題經一時期之討論後卒於一九二〇年五月間成立一最後協定同年九月廿八日通告中國政府以新銀團之成立

銀團計劃之大綱如下該團各自組一銀行團須代表其國民在華之利益愈廣愈妙各該政府爲本國銀團之後援如遭外界競爭時應合力贊助之（見一九一九年七月三日美國務院致法日英三國大使公文）四國間又訂約對於中國政府之一切借欵（無論爲政治的或實業的）事件皆以助力給予新銀團尤注重於實業借欵因一九一七及一九一八兩年間中政府所締許多所謂實業借欵其欵實多不作實業之用使中國政府及人民大受其害

總之新銀團之原來主要目的在各國金融機關一切合作保障中國之統一盡各國金融界之力擁護中國之統一政府同時阻止各國在中國發展單獨利益所發生之危局每一國之本國銀團須盡包在華有利益關係各金融機關在內愈完全愈佳如此則任何銀行或資本團體壟斷中國某種利益危險可以避免至於國際銀團之分子不限於四國任何享有在華利益之國如欲加入皆容納之又爲免毀壞性質競爭及亂妄投資起見四國政府協定對於單獨之借欵運動不予贊助夫四國政府此項行動自非擅行限制中國政府以已意向任何方面商酌借欵之權但以爲新銀團果處於中政府之主腦財政代理人之地位者則中國政府如於新銀團以外爲任何借欵之事新銀團自有得知之權（未完）

◎最近麥粉運輸況

本年天津各地從上海裝往之貨物中以麥粉居多甚至本廠粉因不及產出乃購進花旗麥粉藉以供應津埠之需用者本日又有花旗麥粉十萬包裝至天津係委託招商之新豐怡和之景星二輪分載之該輪等已承接代運專裝此項麥粉對於客家之雜貨則一律停運惟聞汕頭香港兩方面現亦需用麵粉上海各廠之出貨量有限故紛向美國定購一昨提督船先由西雅圖運來一萬六千包聞月內尙有大批麵粉由美載日美各輪至申云

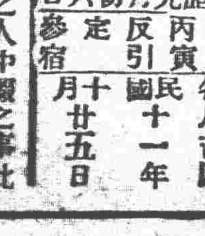

水曜　各人吉凶
舊歷九月初六日　丙寅　反引　定　參宿
民國十一年　十月廿五日

本日之吉凶▲一白之人中覺之事此日成就之日行商凶巽吉▲二黑之人幸福之日入學賀號開業均吉乾巽吉▲三碧之人雖不能儘如所願待之自有和風甘露之日艮坤吉▲四綠之等候無益之日約會事均宜緩北吉▲五黃之人世事體雖當缺憾則令內委之日南乾吉▲六白之人舊業益吉新企事業宜熟慮南艮吉▲七赤之人沈於過思更須浮出之日事持快樂爲上南乾吉▲八白之人運氣次第上進之日文學上事特吉南吉▲九紫之人虛無謝張之日心不靜則有意外之損失時吉

△往北車 △往南車 △大連旅順間▽ 朝鮮線（日本時間）

上海民國日報

▲國民黨的國內唯一喉舌
▲民治主義的最先高唱者
▲介紹新文化的總匯
▲出版七年
▲主張一貫

▲愛讀本報者 ▲請就近訂閱爲禱

民國日報東三省總分館 主任 凌印清啟

●館址 奉天平安通八番地 ●電報掛號 〇四〇七
代派處（長春、吉林、哈爾濱、盛京時報分館 奉天城內于石橋胡同遼東旅館）●海城西關宗岐藥房寄宗岐 ●其他各縣及商埠均有代派處

淋

淋濁一症西醫名爲淋毒菌在男子發於尿道在女子發於子宮此症原因或由娼妓之傳染或由染患此症者之交接或感受風寒或房勞過度故致病之由而不同也初起尿道搔癢小便頻數漸次疼痛白濁淋瀝不止或則洩精甚至出血倘日久失治諸病生焉本藥房近由歐西購到特效新藥名曰殺菌止淋丸專能殺菌解毒清淋去濁無論何種淋症均能神效輕者一星期全愈重者兩星期除根誠爲世界獨一治淋之聖藥也此藥一日量六粒定價小洋二角一星期共四十二粒小洋三元外埠函購加郵費三角〇外埠代售處〇安東縣財神廟街永祥泰〇遼陽天錳成〇鐵嶺西門裡新華書局〇孫家台站全盛永〇千金寨中興街大順東〇吉林省河南街福記衣莊哈爾濱道外北大街公和利〇鄭家屯中街物彩德

奉天大西關上頭英美大藥房主任侯鳳崗謹啓

奉天小西關 煤局 東亞公司 電話一七八番

花草樹木販賣 盆栽各種出租 包辦工程築山 庭園等事
奉天松島町 奉樂園 電話 二一一八番

奉天西塔 牛心臺 撫順煤 三有公司 電話 日四二三番 中一二〇〇號

米國火災保險協會指定品
米國鐵及沙斯石油會社
鐵及沙口路扶英姑（利便瓦）
世界最大之「阿斯扶阿路脫」工場
鐵及沙斯州「保凍夏」工場製品
係用最良之原料及最新高等之技術所製出故此品獨占優等於斯界斷非他品所可及也
代理店 奉天宮島町九番地 S.S 三昌洋行 電話長一二〇一番

望軍人諸君萬勿失此機會

哈哈眞有這等便宜東西 已經售盡可即無下次了

啓者敝商在奉開設以來已有數載凡中外所用軍裝物品無一不備唯東洋軍用頂細芢呢不許運入中國敝商自今春煩人在日本軍用織呢工廠辦理購妥數千碼陽曆十月初旬將貨運到奉城不但貨高而且價值格外從廉多蒙民國軍界諸君照顧一覽便知佳否敝號又特在東京聘請精巧技師設立工廠專做各級軍官所用服制以及各式洋服所造服制不但式樣流行而且工資格外便宜即以軍服而論比較照他家價值準差三分之一如遠地諸君倘致函本處當即將樣本贈呈幸望諸君勿失此好機也

奉天日本站浪速通二十三番地 滿蒙商會軍裝品部 電話 中國一千三百二十六號 一千六百三十八號 一千三百六十五號

東三省民報出版露佈

民國成立十有一稔國是未定民不得寧推其原因不外法律失效而已我三省人民爲求國家統一既已具莫大之犧牲今欲完成此旨尤須藉輿論之鼓吹 同人 等應此要求爰創東三省民報定於十月二十日出版唯是創立伊始諸凡不備我三省父老海內文人其有錫以箴言貺以佳作者勿任歡迎特此露布

烏雲之黑髮

自古稱爲美觀現代以金鶴香油養成之髮較烏雲髮之美髮猶且等而上之是故於文化生活上金鶴香油及其姊妹品

金鶴練油

同爲不可缺而售品而盛蒙愛用

金鶴頭油

金鶴化粧品 本舖 野村外吉商店

健胃強肺

遇有下痢肚痛等症一服本劑見効如神眞可謂整腸之靈藥也

ヤマダセイロガン 山田正路丸 大連東昌洋行

勸君肚裏稍覺不爽快立服本劑可也如果大意必有後悔不及之患

資誠堂鑑製

資本金八千萬元
拂込濟資本金五千萬元
積立金壹千伍拾肆萬元

預金、貸出、割引、海外諸爲替、地金銀、賣買其他一般銀行業務並朝鮮、滿洲、浦潮斯德並辦理亞港日本銀行代理店事務中樞

本行 朝鮮京城南大門通 振替貯金口座京城三三三番

朝鮮銀行

總裁 美濃部俊吉

分行及出張所

日本……東京、大阪、神戶、下關
朝鮮 釜山、大邱、仁川、平壤、鎮南浦、元山、群山、木浦、清津、會寧
滿洲 大連、旅順、營口、遼陽、奉天、奉天新市街、鐵嶺、開原、四平街、鄭家屯、長春、吉林、安東縣、龍井村、哈爾濱、傅家甸
支那……上海、青島、天津、濟南
露領……浦潮斯德、亞港
美國……紐約
此外倫敦巴黎其他內外重要之地均有代處兌匯分行及出張所

新到眞正德國九一四藥針

自歐戰以來交通不便。德國九一四來源早斷。雖有日法二種通用市面。論其功效不及德國者遠矣。近來歐戰平和。各國仍照舊通商。所以眞正德國九一四。又復運到中原矣。此藥製者純淨性平無毒。即無病者射之淸血。亦無妨碍。如染梅毒者射之。其殺菌力甚大。更無絕嗣斷後之說。染花柳者諸君注意。凡一切梅毒下疳慢性橫痃。或咽喉肛門潰爛。及骨節疼痛等症。注射一針七日保痊。永遠不犯。因此藥初到恐未週知。特別減價三禮拜。患此症者諸君速來本社注射。莫失此良好機會也。

奉天濱江花柳醫院院長何子範謹啓

分設哈爾濱道外新市街路南大白樓便是

東省

工業校、醫學校、初中高等學校、病院、硝皮店、玻璃、染色、草帽、胰子、各工廠、鑛物研究所並其他各種工廠等 請注意

敝店今次爲擴充業務起見凡工業用藥品以及最近創成之新藥器械等醫學所破格廉價出售敝店開自奉天以來已歷十有七年凡關於經商上之業務無不求確實迅速今回特以中日親善爲懷故皆破格廉賣不拘多寡惟祈愛顧諸君駕臨是幸

新藥 阿斯豆嗎豆路本舖
奉天日站松島町拾四番地 鶴原藥房 電話 長三三八番 一五〇五番

五淋白濁必治靈藥

得利德

崇治 男婦五淋白濁消渴等淋濁一切

定價 壹元 貳元 四元

日本大阪 高橋盛大堂本店藥房

若將上等米製成精米非利用此種機器不可

凡新設精米工場諸君務要駕臨親視即知言之不謬矣如欲買時並代爲指示設置方法以副諸顧客

大米小米機器 惠壽王式

最新式精米機

日本東京秋月製作所惠壽王商會代理店諸機械製作販賣電動機、發動機包做煖房工事

秋月式(阿伊鉄路)精米機

奉天日站 栃木洋行 電話 一三八九番

木材廉售

北滿吉林各種大小木材板子等在庫零售批發格外從廉出售

奉天新市街浪速通 大倉洋行 電話 八八四 九四九番